大公報

廣州市軍管會登記證新字第八號
經中國人民郵政登記認為第一類新聞紙類 廣東人民郵政管理局執照第十五號

Ta-Kung-Pao 香港 HongKong

督印人 周爾立

第一萬六千七百八十五號

今日本報兩大張

零售每份港幣壹毫（外埠另加郵費）

館址：干諾道中一二三號

電話 經理部 二三〇三九（轉）二三〇八〇九（轉） 編輯部 三三九一一二 二八八一九一（轉） 門市部 三七二二三

廣州分館 永漢北路二五九號 電話：一〇二〇九 一一六〇五

利源東街十四號僑記印務有限公司承印

政務院・最高人民法院會銜發佈
關於鎮壓反革命活動的指示

【新華社北京廿三日電】政務院周恩來總理，最高人民法院沈鈞儒院長於二十三日會銜發布關於鎮壓反革命活動的指示。此指示業經中央人民政府主席批准，其全文如下：

政務院 最高人民法院關於鎮壓反革命活動的指示

中國人民解放戰爭已在大陸上基本結束，各級地方人民政府已先後成立。但是某些地區特別是有些新解放地區，國民黨反動派殘餘在帝國主義指使之下，仍在採取武裝暴亂和潛伏暗害等活動方式，組織特務土匪，勾結地主惡霸，或煽動一部分落後分子，不斷地從事反對人民政府及各種反革命活動，以破壞社會治安，危害人民與國家利益。因此，積極領導人民堅決地肅清一切公開的與隱藏的反革命分子，迅速地建立與鞏固革命秩序，以保障人民民主權利並順利地進行生產建設及各項必要的社會改革，成爲各級人民政府當前重要任務之一。

中國人民政治協商會議共同綱領第七條規定：「中華人民共和國必須鎮壓一切反革命活動，嚴厲懲罰一切勾結帝國主義、背叛祖國、反對人民民主事業的國民黨反革命戰爭罪犯和其他怙惡不悛的反革命首要分子。對於一般的反動分子、封建地主、官僚資本家，在解除其武裝、消滅其特殊勢力後，仍須依法在必要時期內剝奪他們的政治權利，但同時給他們以生活出路，並強迫他們在勞動中改造自己，成爲新人。假如他們繼續進行反革命活動，必須予以嚴厲的制裁。」各級人民政府必須遵照共同綱領的規定，對一切反革命活動採取嚴厲的及時的鎮壓，而在實行鎮壓和處理一切反革命案件中，又必須貫徹實行鎮壓與寬大相結合的政策，即首惡者必辦、脅從者不問、立功者受獎的政策，不可偏廢，以期團結人民、孤立反革命分子而達到逐步肅清反革命分子的目的。爲此特對重要反革命分子的處理，經中央人民政府主席批准，作如下的原則指示：

一、對一切手持武器，聚衆叛亂的匪衆，必須堅決鎮壓，應剿滅，並將其主謀者、指揮者及罪惡重大者，依法處以死刑。

二、對以反革命爲目的而殺害公職人員和人民、破壞工礦倉庫交通及其他公共財物、偷竊搶劫國家和人民的物資、偷竊國家機密及煽動落後分子反對人民政府的一切活動，組織或謀報、暗殺機關，應徹底破獲，並逮捕其組織者及罪惡重大者，依法處以死刑或長期徒刑。

三、對怙惡不悛的匪特分子和慣匪，依法處以長期徒刑或死刑。

四、凡勾結、窩藏上述三項重要反革命分子而情節重大者，依法處以長期徒刑或死刑。

所有上述各項反革命案件，經當地人民法院或人民法庭判決死刑者，其批准手續，在新解放地區，由省人民政府主席或省以上首長批准後執行；在東北、華北及西北老解放地區，由省人民政府或大行政區人民政府主席批准後執行，在中央及大行政區直屬市，分別由最高人民法院院長及大行政區人民政府（軍政委員會）主席批准後執行，上述各項重要反革命分子之判決死刑者均不得上訴。

所有上述各項反革命案犯的處理，均應切實調查證據，認眞研究案情，並禁止刑訊逼供。在實行鎮壓反革命活動中，應防止亂打亂殺，如發生此種情形時，應予迅速有效制止，並查究責任，依法處理。

各少數民族聚居或雜居地區，關於反革命分子挑撥的民族衝突事件的處理，應按具體情況妥愼決定，並及時請示上級人民政府批准。

政務院總理周恩來
最高人民法院院長沈鈞儒
一九五〇年七月二十三日

和平力量壓倒戰爭販子！
全世界一億五千萬人簽名
我全國各地簽名人數已達四千四百餘萬人
指戰員寫下保衛世界和平決心書

【新華社北京廿四日電】在美帝國主義公開侵略台灣朝鮮後，全國各地人民在和平宣言上簽名的人數激增。據六月底的統計：全國和平簽名人數爲二千六百七十一萬零三百六十七人，但據最近不完全的統計已達四千四百二十三萬三千五百四十九人。東北全區截至十一日止，已有一千四百五十萬人簽名，佔全區人口總數三分之一以上。華北及內蒙自治區據七月十六日的統計，已有五百二十四萬五千八百六十七人簽名，其中北京市一百萬人；天津市一百二十萬人。華東各地截至十五日止，簽名人數已達一千三百四十五萬一千五百十四人，其中上海市有三百三十一萬一千五百十四人，約佔總人口三分之二。中南區已有六百九十二萬二千二百一十六人簽名。西北區各族各界人民已有一百二十八萬三千九百五十二人簽名，西南區已有二百八十三萬餘人簽名。目前全國各地的保衛世界和平簽名運動正結合着反對美國侵略台灣朝鮮運動繼續熱烈地進行着。

【新華社北京廿四日電】華北、中南、西南及陝西各軍區部隊在中國保衛世界和平大會號召下，普遍展開和平簽名運動。華北及中南兩個軍區的全體指戰員，絕大部分已相繼在和平宣言上簽了名。西南軍區僅川西軍區一地已有八萬四千六百餘人簽名。陝西軍區參加簽名人數，已達總人數的百分之九十五。許多單位簽名人數已達百分之百。在簽名期間，各部隊熱烈地討論了目前國際形勢，並進行愛國主義和國際主義的教育，加強了全體指戰員對和平簽名運動的認識。

華北軍區，有些部隊和駐地人民聯合召開了保衛世界和平簽名大會，或者用牆報、屋頂廣播等方式發動駐地人民參加簽名。例如綏遠軍區有一個騎兵師發動了駐地二十一個村子和一千三百七十名老鄉簽了名。中南軍區有些不會寫字的戰士，請別人扶着手把名字寫在簽名書上。一個病得不能起床的炊事員任貴，再三叮囑一位採買員，一定要代他把名字寫在簽名書上。很多部隊在簽名書上，表示自己的保衛祖國、保衛世界持久和平的堅決志願。陝西軍區許多單位的戰士簽名後，還自動地寫了保衛世界和平決心書。

【本報廣州廿四日電話】粵省珠江區的和平簽名運動自結合反對美帝侵略台灣朝鮮運動廣泛展開後，參加簽名的最近已迅速增到廿八萬人以上，比較七月前超過五倍以上，而且已由城鎮擴展向農村廣泛展開。據珠江區各縣未完全統計：番禺縣簽名人數已達十萬人，南海縣五萬七千人，東莞縣五萬餘人，中山縣四萬餘人，花縣、寶安各二萬餘人，共廿八萬人。這都充分表現了珠江區人民保衛和平的力量與決心。

【本報廣州廿四日電話】東江區和平簽名運動現更加廣泛，並深入民間。至七月十日止，根據極不完全的統計：惠陽、龍川、和平、海豐、博羅、連平等六縣簽名人數已達十七萬三千八百餘人，計惠陽八萬三千餘人，惠州鎮二萬零三百餘人，佔全鎮人口三分之二；龍川縣有四萬七千五百餘人（貝嶺、赤岡沒有算在數內）；海豐至六月爲止有一萬六千三百一十人；和平沒有全面的統計，六、十七兩日出動宣傳，簽名人數一千四百三十五人，下車鄉還有二千七百人；博羅、連平也沒有全面的統計，已知道的有二千多人。

【倫敦廿四日消息】倫敦接獲蘇聯官方塔斯社消息，「眞理報」廿四日刊載：在斯德哥爾摩和平宣言上簽名的已接近一萬萬五千萬人。

全國反侵略運動澎湃
中南各地普遍成立反美侵略委員會
穗市展開宣傳八一示威遊行

【本報廣州廿四日電話】廣州市人民反對美國侵略台灣朝鮮運動週由廿四日開始，各黨政府機關團體紛紛在街頭張貼巨幅標語及出版大字報、朝鮮戰報等，各戲院放映反侵略的幻燈片，廣播電台作反侵略的廣播宣傳。由廿七日起，青年團、教聯、學聯等將出動八千人以上的宣傳，開展街頭宣傳。廣州市民反侵略的羣衆大會改在八月一日舉行，將在慶祝中國人民解放軍建軍的節日中進行大規模的反侵略示威遊行。

【新華社漢口廿三日電】中南各地人民反對美國侵略台灣朝鮮運動委員會已普遍成立，並已積極展開宣傳工作。中南暨武漢市人民反對美國侵略台灣朝鮮運動委員會已於二十二日成立。成立大會到各機關團體和各民主黨派代表一千餘人，會上公推中共中央中南局組織部長李雪峯爲主任委員。李雪峯在向大會的講話中指出：美帝國主義在世界人民中是孤立的。而中國人民解放台灣的願望和朝鮮人民解放戰爭則獲得世界人民的同情和擁護。中國人民和朝鮮人民必勝，美帝國主義必敗。台灣是中國人民的台灣，一定要解放，而且中國人民有力量去解放它。與會各代表一致認爲：中國人民解放戰爭和朝鮮人民解放戰爭已經證明，美帝國主義的侵略是能夠被覺悟起來和組織起來的人民力量所打倒的。在此以前，江西、湖南兩省及廣西省南寧市等地，均已於十八日分別成立中國人民反對美國侵略台灣朝鮮運動委員會分會。各地定於二十三日開始反美侵略運動週。

【新華社上海廿三日電】自十七日開始的上海人民反對美國侵略台灣朝鮮運動週，爲適應全市羣衆的熱烈情緒，已決定延至八月一日結束，現各人民團體都開始準備配合紀念「八一」的活動，宣傳中國人民解放鬥爭的歷史及朝鮮人民軍的戰績。各人民團體即日起更深入地逐級向一切有組織羣衆進行宣傳。全市將自二十六日開始，通過組織羣衆向無組織的羣衆展開普遍、深入、反覆的宣傳，讓全市所有人民都能了解反美侵略運動的意義，並以實際行動加強反對美國侵略鬥爭的力量。

【新華社北京廿四日電】華北五省和內蒙自治區反對美帝侵略台灣、朝鮮運動委員會分會在本月中旬先後成立，各地宣傳運動已經先後開始。察哈爾、綏遠兩省在廿三日開始；平原省也將在廿六日開始。保定市總工會、青聯、婦聯等羣衆團體在十九日舉行了聯席會議，太原市除了舉行講座、座談會、張貼漫畫和運用幻燈等進行宣傳以外，並且在廿三日晚上舉行了五萬多人的示威遊行。張家口市在廿二日舉行了全市人民示威大遊行，並且擴大和平簽名運動的實際行動來反對美帝侵略。內蒙自治區各按各盟具體情況進行宣傳。

蔡暢電慰朝鮮婦女
堅決支援正義戰爭
相信朝鮮人民必獲最後勝利

【新華社北京廿四日電】中華全國民主婦女聯合會主席蔡暢在七月廿三日向朝鮮婦女發出慰問電，譴責美國帝國主義的侵略，並且表示堅決支援朝鮮人民的正義戰爭。電報中說：

朝鮮婦女聯合會朴正愛主席：

我首先代表中國婦女向你們全體英勇的人民在反擊李承晚傀儡集團的挑釁和打擊美國侵略者武裝干涉的戰爭中所獲得的勝利致熱烈的祝賀，同時我們以最大的憤怒痛斥美國統治集團的無恥侵略和殘酷轟炸你們和平居民的獸行。我們全中國的婦女必定和全世界愛好和平的人民一道，堅決地支援你們所進行的正義的戰爭，並堅信你們一定會取得最後的勝利。

美帝在朝鮮的醜劇
師長下落不明士兵丟掉鋼盔
老百姓問爲什麽總是吃敗仗

【新華社北京廿四日電】美國侵略軍在大田戰役中重演其狼狽潰逃的醜劇。據合衆社記者卡里歇爾報道：當朝鮮人民軍坦克部隊攻入大田城區時，「美軍起先以爲這些坦克是友軍的」，及至「共軍（指朝鮮人民軍）坦克乘美軍不備，一直推進到離火車站僅二排房屋以內，一個坦克兵看到這些坦克車時大呼：『不要打，這是我們的。』正當這時，坦克車開了火。一個尉官及若干兵士一直跑到離坦克車二百碼以內時才辨別出來，坦克車擊毀了他的吉普車，並把他的兵士打散在路上。」

美聯社記者報道美軍「師甲」的情況時寫道：美軍彼得遜上士去前方時，「他的卡車上還載了許多鋼盔，沿途發給那些丟掉自己鋼盔的士兵。」

【新華社北京廿四日電】據法新社東京訊：麥克阿瑟在二十二日給美國陸軍部的報告中證實：曾任美國侵略朝鮮軍總司令、美第八軍第二十四師師長迪安，已於大田戰役中「失蹤」。麥克阿瑟在他的報告中說：「我深感遺憾地報告：第二十四師師長迪安少將在一起戰鬥中『失蹤』。會和迪安將軍在一起的翻譯員說他受了傷，但由於翻譯員自己受傷非常嚴重，他不能說出迪安的傷勢究竟嚴重到什麼程度。」

又據法新社二十一日訊：朝鮮人民軍把在大田的美國部隊劈成兩部分，並包圍其一部分，迪安就和被包圍的一部分在一起。美軍曾派裝甲部隊前往援救，但未能突破重圍。由於援救部隊本身也有被圍的危險，所以不得不撤退。據非官方消息：第二十四師的一位團長阿里斯亦已「失蹤」。

【華盛頓廿三日消息】美國四週來在朝鮮遭受到一連串失敗後，美國人民紛紛向共和黨和民主黨的議員們提出了許多的質問：爲什麼我們的歐洲盟國打得這麼不行？我們的歐洲盟國，也受「共產黨滲入」，假使戰事擴展到歐洲時，是否能打得好點？何以亞洲人民願意在毛澤東和金日成的旗幟下効力，而不在蔣介石和李承晚的旗幟下効死；爲什麼在共產黨的旗幟下英勇作戰，而在類似西方民主國家的政權下卻拔足先逃？華盛頓某觀察家說：除非美國能創出一種新的主義，不然的話，美國鼓勵人民對抗共產主義，在亞洲一定無法取得勝利。

擁護周外長的聲明
華東軍政委會通電
決動員全區一億三千萬人民 爲徹底實現這一聲明而鬥爭

【新華社上海廿三日電】華東軍政委員會第一次全體委員會議，於二十二日通過「爲反對美帝國主義武裝干涉台灣暨擁護周外長聲明致全國人民的通電」。該電有對中央人民政府周恩來外長七月六日的聲明，表示一致堅決擁護，並稱：華東軍政委員會決號召全華東一億三千萬人民更廣泛地動員起來，爲周外長這一聲明的徹底實現而奮鬥。通電稱：解放台灣是全中國人民特別是華東人民的首要任務，華東軍政委員會成立以來，即在中央人民政府領導之下，積極從事一切準備工作，以完成解放台灣的光榮任務。通電指出：美帝國主義是外強中乾的，這是紙老虎，早已爲中國人民的勝利所證實，現在又爲朝鮮人民的反侵略鬥爭所證實。美帝國主義撕下了一切假面具，悍然發動對於朝鮮的直接侵略和武裝阻撓我們解放台灣，這不是顯示它力量的強大，而是說明了在亞洲人民爭取獨立與自由的運動日益高漲，在全世界人民保衛和平的力量不斷增強的時候，美帝國主義的地位更趨孤立，以致採取此項冒險行爲。美帝國主義這樣的露骨侵略，正是走上了德、意、日法西斯的去路，其結果必然要重蹈德、意、日法西斯滅亡的覆轍。通電最後稱：我們中國人民是愛好和平反對侵略的。我們要團結全世界愛好和平的人們，增加以蘇聯爲首的和平民主陣營，粉碎美帝國主義一切侵略的行爲和陰謀，保衛亞洲與世界的持久和平。

滬工業開始復蘇 電力用戶日增多

【本報上海廿四日專電】滬市公用局兩個月來接受工業用戶申請接裝電力達一千餘家，總計馬力超過兩萬四千，相當於最近全市最高負荷的百分之十一強。在申請接裝的各電力用戶中，主要工業方面以五金、電機、電鍍、造紙等工業需求量最大，其次是橡膠與染織工業。這說明了上海部份工業已從困難中開始復蘇。

光州木浦等相繼解放
朝鮮人民軍南抵海岸
擊落美機十一架俘團長一名

【新華社平壤廿四日電】朝鮮人民軍總司令部廿三日早晨公布：向全州方面進攻的人民軍部隊，打垮了頑強抵抗的美軍以後，已經在廿一日晚上完全解放了全羅北道的省會全州市。人民軍空軍和高射砲部隊給了美空軍以巨大的打擊，于八日、十九日兩天當中人民軍高射砲部隊對侵襲元山和興南的美機卅多架猛烈射擊，結果打落美機八架；廿日，人民軍空軍部隊在大田南部上空和數量上佔優勢的美空軍編隊展開空戰，結果打落美轟炸機兩架。

【新華社北京廿四日電】據塔斯社報道：朝鮮民主主義人民共和國最高統帥部廿二日晚上發表公報說：朝鮮人民軍各部隊在各戰線上繼續向前推進，在西線一帶人民軍部隊繼續前進，解放了許多縣、區和鄉村，其中包括全羅北道的翠山和裡里，追殲逃敵的人民軍另一部在同一天的戰鬥中，解放了金堤，在以上的戰鬥中，人民軍各部活捉了敵軍官兵很多，戰利品正在清查中。

【新華社北京廿四日電】據塔斯社平壤消息：朝鮮人民軍總司令部七月廿三日晚上發表公報說：人民軍各部隊繼續進行攻勢，在各前線給美軍以沉痛打擊。美國空軍瘋狂、野蠻地轟炸共和國北部以及南部解放了的和平城鎮與村莊。七月廿三日，美機空襲平壤地區和平壤附近各村莊投擲五百到一千公斤的炸彈好幾百枚。由於這次大規模的轟炸結果，許多房舍和文化機關被毀滅，居民也有死傷。

【南朝鮮前線消息】又據平壤電台廿四日下午十一時卅分廣播：人民軍最高司令部戰報稱：人民軍繼續在各線進攻中。廿四日解放光州的人民軍部隊，已完全解放西海岸的重要港口木浦。人民軍另一部隊並於廿四日完全解放了光州東北卅哩的南原，俘獲許多俘虜和許多戰利品。廿三日人民軍空軍在空戰中，擊落了轟炸海州的美國B—二九飛機一架；廿四日，擊落了轟炸平壤的B—二九飛機一架，在飛機殘骸中，發現飛行員屍體十四具。在大田東南作戰的人民軍，俘獲美軍第廿四步兵師第卅四團團長。

【本報綜合報道】以大田東南永同爲重心的整個朝鮮戰局，廿四日已顯出了急轉直下之勢。東起盈德，西迄光州，全線戰事，呵成一氣。美軍處處挨打，背腹被攻。在這種形勢下，連美軍第一騎兵師（實際爲步兵師）師長蓋伊少將，也不得不公開招認：「局勢非常嚴重了。」

中路戰事以永同爲中心……下，由永同東北和西南兩面挾進，以永同爲目標，展開了包抄運動。同時，在永同以南六哩地方，朝鮮人民游擊隊在美軍後方展開敵後活動，配合主力作戰。這路美軍是在大田幾被消滅淨盡的第廿四步兵師殘部，和匆匆提來增援的第一騎兵師的主力，現已處於人民軍的大包圍中，腹背同受威脅，只好等候殲滅。同時，配有白砲、機槍、小型武器的人民軍巡邏部隊，在永同以南地區，非常活躍。

在東海岸盈德方面，人民軍對美軍展開了全面的正面進攻，人民游擊隊也配合主力，在美軍後方施行突擊，威脅美軍後方交通。

在西海岸，人民軍於解放了井邑之後，繼續沿鐵路直下，已於廿三日解放光州，並繼續向南挺進，其中一部隊，已挺兵直指，包抄美軍後路。光州在朝鮮半島西南，距離南海岸僅卅哩，有鐵路直通釜山和大邱。

南朝鮮新解放地區
積極準備土地改革

【新華社北京廿四日電】塔斯社平壤二十日訊：朝鮮南半部爲人民所解放的地區，正積極準備土地改革。朝鮮民主主義人民共和國農林部已派出一個委員會到漢城進行準備工作，並已開始辦公。該委員會主席的農林部長林文奎，召集了京畿道與江原道的各臨時人民委員會、政黨及人民團體的代表舉行會議，會中決定在每一道、每一城及每一區普通設立土地改革委員會。

華東軍政會會議閉幕
同意饒漱石陳毅的土改及軍政報告
通過土改實施辦法與幹部八項紀律

【新華社上海廿三日電】華東軍政委員會第一次全體委員會議歷時九天，已於二十二日勝利閉幕。

會議全體一致擁護潘漢年委員關於中國人民政治協商會議全國委員會第二次會議的決議與精神的傳達報告，並一致決議堅決把各項報告和決議貫徹到實際工作中去。

會議一致同意饒漱石主席「爲完成華東土地改革而奮鬥」的報告、曾山副主席關於華東財政經濟工作的報告、陳毅司令員關於政治軍事的報告，並一致決議爲完成華東土地改革、爭取財政經濟情況更加好轉、及爲解放台灣而堅決奮鬥。

會議全體一致在原則上通過「華東土地改革實施辦法」、「華東土地改革工作時的八項紀律」，以及「爲反對美帝國主義武裝干涉台灣暨擁護周外長聲明致全國人民的通電」。

本報發行課啟事

近接武漢方面讀者函告謂近來常有冒名本報及分銷處名義推銷本報，查本報及武漢本報分銷處並未派員在外推銷，讀者如遇此項情事，即請通知公安機關或本報分銷處以便追究。如承訂閱務請逕向本報廣州分館及武漢分銷處或各地郵局洽訂是荷

廣州分館地址：永漢北路二五九號
武漢分銷處地址：漢口中山大道一〇五八號
電話：二六四八號

金龍牌 熱水瓶

世界風行

承接國外定貨

永生熱水瓶廠股份有限公司出品

地址上海河南中路八十四弄四號

電報掛號一六七九三五 WING SUN CO

上海永生熱水瓶廠爲發現假冒金龍牌熱水瓶緊要啟事！

本廠出品金龍牌熱水瓶行銷海內外已歷十餘年品質精良式樣新穎素爲各界所推崇認爲最合理想之熱水瓶乃近有不肖之徒影戤本廠金龍商標以劣質水瓶魚目混珠企圖漁利殊屬可惡本廠除依法查究外特此鄭重聲明各界採購務希認明金龍商標爲上海永生熱水瓶廠出品俾免受愚再本廠向設上海海內外並無分廠如蒙惠顧請直接函電接洽不勝歡迎

上海永生熱水瓶廠
地址：上海河南中路八〇弄四號
電報掛號：五三九七六一

大日本油墨廠
龍牌
六大出品
各種油墨 油墨原料 顏料中間物 顏料 凡立水 織物油墨
總經理：川村喜十郎
日本東京都中央區日本橋通三之三
電略 KKINK TOKYO

中華百貨公司

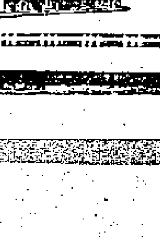

先施公司

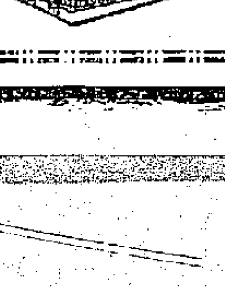

永安公司

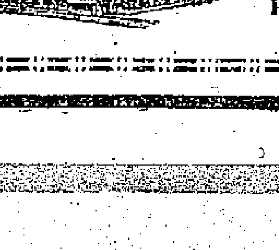

大新公司

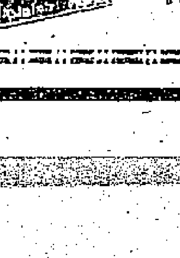

聯合 大減價 廉美貨品 大量供應 歡迎參觀

社評

掌握麥價政策

今年全國小麥種植面積共達三億七千五百萬畝，比去年增加三千多萬畝；全國估計約產小麥四百億斤，比去年增產約六十六億斤，此中就以華東區來說，據估計約產八十八億斤。除農民自食或作其他用途外，全國小麥可能上市的數量為二百億斤。

就小麥增產與可能上市的數量說，並不算小。這不但符合當前全國農業生產會議增產一成的要求，也有關生產救災，充裕糧源，並適當提高農村購買力，部份擴展了城市工業品銷路，對整個國家經濟講，都會引起良好的影響。但要使這種良好影響充分發揮和擴大，它的中心環節就在於正確掌握麥價政策。

曾記得：中央貿易部於六月中發布採購小麥指示，重要的有兩點：㈠國營貿易機構應正確掌握麥價政策及產銷地區合理差價，克服過去採購上的統制的思想，使私商販運有合理利潤；㈡調整採購中的公私關係，可組織聯購委員會，合理分配採購地區與數量，凡不願參加的，得自由下鄉及在市場自由採購販運。根據這項原則來實施的，像華北區糧食公司已分別通知河北、平原、山西三省公司於七月份開始工作，天津市的除由該公司業務室辦理外，並正式組成小麥聯購會；像西北區糧食公司擬定三季收購計劃，資金較二季增加百分之九百，分別在關中的西安、長武、寶雞、三原、咸陽、大荔、渭南以及甘肅的平涼、天水等地進行，七月開始，八、九月結束；像中南區糧食公司決定在豫、鄂等省各專區和武漢、鄭、汴等市各設一中心收購處，重點收購小麥，首批撥款三百三十億，計河南二百億，湖北八十億，武漢五十億；像中糧公司蘇南分公司決定以在收購期間所設的農村供應站為基礎，有重點的在蘇南農村設立辦事處，直接向農民進行收購，並委託農村合作社進行代收，而山東工商部更擬訂詳細辦法，函請收購，或以糧種交換。這些對活潑農村經濟和促進城鄉貿易，自然起了很大的作用。

當前還存在的問題，主要是小麥大量上市後，由於農民急待出售，而購買者少，形成部份地區麥價過低，致形成麥賤傷農的現象。尤以河北、平原兩省南部小麥收穫較早的地區，更為明顯，新鄉一度落至每斤六百五十五元，邯鄲也低到每斤七百元，從糧食公司收購後，前者回升到七百元以上，後者回升到八百元左右。京鄉小麥上市以後，麥價比玉米還賤，農民建議三點：㈠以粗換細，即以東北玉米一斤五兩或東北高粱一斤六兩換小麥一斤；㈡通過合作社換購各種必需品；㈢用錢收購，但也要求較陳麥低百分之四十以上。即湖南沅陵專區，原來五月市價只七萬元一石，目前已提高到九萬元，一石麥子約可換九二米七斗。山東糧食公司指示周村、博山、肥城、大汶口、刁鎮、泰安等支公司，在小麥先登場地區，採取先向群眾訂購、預購、現購，並以粗換細，調整麥價，舉泰安為例，每百斤東北玉米換小麥一百斤，河南元豆九十五斤換小麥一百斤，使一般麥價維持在七〇〇至七五〇元之間，而濟、青、徐、德州、滕縣、新浦等地區麥價過低的地方，也逐步走上正軌。可見國營貿易機構的積極收購是必要的，而在收購方式中要適應環境，採用多樣性也是必需的。

但是以上各種工作，主要在於掌握麥價政策，並適當調整地區間差額，而不以完成數字為標準。正如中南區糧食公司掌握小麥價格三原則所說的：㈠根據當地歷史情況，小麥流轉方向和農產品交換比例，確定產區與銷區的基本價格，再參酌實際品質，決定收購牌價，務使牌價成為市場價格的指標，在這樣的價格政策下，予私商以優先收購機會。㈡如市價低於牌價，確非牌價本身偏高，糧食公司一定穩住牌價，大力收購，不使農民吃虧。㈢如市價高於牌價，確非牌價本身偏低，在確定麥價時，一般的要照顧生產、運銷和消費三方面的利益，保持地區間的合理差額，使販運商有利可圖，而對於麥米或粗細糧間的交換價格，也應該維持一定的比率。

因為今年麥收情形比往年好，所以收購任務也比去年大，需要充分動員和組織力量來完成今後三個月內的重大任務。首先各級糧食公司和有關部門要密切結合不用說，也要通過合作社和組織私商來保證工作的順利推行。在與合作社建立代購關係時，可貸款給合作社，確定小麥成色，乾濕度和交換手續，並合理訂定手續費，但要防止一些過時的限制，要放寬尺度，協助成交，來滿足其採購上的要求，並達到其資金的合理運用。至於各主要小麥集散市場的工商科局，也必須隨時了解小麥的上市量、成交量、價格變化情況，如遇上市量少購買者多時，應就公私間、本地和外籍商人間，就其採購資金比例作適當分配，防止顧公不顧私，同時也將防止顧內不顧外的爭購現象。其次，今年農民手裏既擁有相當數量的小麥，須在市場出售以交換農村必需的工業品，如百貨、紗布、食鹽、煤油、肥料、農具等，各國營專業公司應相互配合，有計劃的促進城鄉物資交流，把工業品運往購麥地點供應，以支持貨幣下鄉，穩定物價，並通過推銷物資，以回籠一部份貨幣。這樣，不僅及時供應了農民的需要，解決產品滯銷的部份困難；同時各專業公司加強配合，步調一致的面向農村，也達成了為農民服務的目的。

要這樣，一定能夠正確掌握麥價政策，並爭取收購工作的全面勝利。

華南海員代表大會閉幕

葉劍英主席講話，勉各海員負起

鞏固海防、組織海上生產等偉大任務

海員工會華南區會昨日成立

【本報廣州廿四日電話】中國海員工會華南區代表大會廿四日圓滿閉幕，閉幕前，首由唐寬作總結報告，繼由劉達潮、林鏘雲等講話。葉劍英主席亦於下午蒞會講話。唐寬於總結報告中說：在解放華南戰爭中，參軍的海員有六千三百多人，動員船隻二千三百多艘，解放後，海員工人們對恢復各江水運輸及建立新的勞動態度、逐漸搞好航運工作都有很大的貢獻。對工會工作他指出下列缺點：（一）在個別地方的海員工會工作，還存在關門主義的偏向，以致未能普遍的將華南區十萬海員工人組織起來，現在有正式會員一萬三千多人，能夠團結的只有六萬一千多人；㊁組織範圍和組織系統混亂不清；㊂工會忽視如何恢復航運工作；㊃對處理勞資糾紛方法上或左或右的都影響勞資雙方關係。今後工作主要的是如何搞好勞資協商會議，合理調整勞資關係，恢復和發展航運與建立新工會及組織廣大的民船工人。

葉劍英主席在講話中，首先分析目前的國際形勢，他說：今天我們國境上接壤的國家，北部是領導世界和平的蘇聯社會主義國家，西邊的殖民地國家的人民正進行着民族解放戰，對我們都沒有威脅存在的，東方的朝鮮也勝利地驅退美帝的侵略，同時在朝鮮的解放戰爭中，證明了美帝的侵略力量並不可怕，在東方目前只剩下一個美帝統治下的日本，是對遠東和平有威脅的。華東的台灣，美帝雖然企圖侵略，但我們一定要解放。華南是長期受帝國主義侵略的地方，現在雖已獲得解放，但仍面對帝國主義的勢力，同時廣東全省包括海南島，海岸線長達三千多公里，大小島嶼一百三十多個，帝國主義隨時有結合蔣匪幫的海盜來擾亂我們沿海的可能，為了確定保護我們的國防和鞏固廣東人民民主政權，我們必須做好鞏固海防、管理海島，組織沿岸漁民、組織海上生產及與海盜鬥爭等工作。海員工人對海上問題比較明瞭，希望多多提供有關意見，使能做好這些工作，更希望華南的海員工人，負起這一偉大的任務。葉主席說：中國海員在歷史上是反帝鬥爭的先鋒，最近在解放南澳、海南、萬山、三灶及沿海各地，的支前運輸工作，都有很大的功勞，將來對解放台灣也將有同樣的功勞，目前對城鄉交流、內外運輸，在經濟上亦有很大的貢獻，為工人階級創造了不少英雄模範，今後更要把全華南的海員組織起來，聯合全中國全世界的海員在一起，為鞏固我們的海防、鞏固世界和平而奮鬥。

中國海員工會華南區委員會廿四日已正式成立，各執委亦同時宣誓就職。

貫徹生產政策 展開水利建設

粵農林水利工作會議今開幕

日前曾連續舉行小組預備會議

【本報廣州廿四日電話】廣東省人民政府農林廳召開的全省農林水利工作會議，定廿五日晨正式行開幕禮；並由農林廳工作報告。會議時間暫定六天，討論的中心內容是計劃貫徹生產政策及展開水利建設，會議中並將總結上半年工作。報到參加會議的各專區縣級代表達一百人。在正式會議未開始前，農林廳工作幹部及各代表曾舉行過一連串的小組預備會議，對水利種蔗林業特產副業畜牧病害多耕等交換意見。

穗市府發出布告

結婚前須檢查身體

患有婚姻法所列各病者不應結婚，患肺結核梅毒等症未治癒前不予登記。

【本報廣州廿四日電話】穗市府為市民婚姻問題發出布告，布告全文如下：查封建主義社會所產生之包辦、買賣、強迫、重婚等婚姻制度，數千年來，使我國人民尤其是廣大婦女群衆，蒙受長期損害，喪失了男女婚姻的自由和平等，造成許多不幸的事實；破壞無數家庭和個人幸福，現人民政府為徹底消滅此種封建不合理的婚姻制度，建立新民主主義自由平等的婚姻制度，以確立新社會秩序並保證下一代之利益起見，業經中央人民政府頒布中華人民共和國婚姻法；並經於本年五月一日施行。凡本市人民自婚姻法施行後結婚離婚者，須一律依法向人民政府申請登記，取得合理地位，其未經登記者，不論以任何形式舉行，概不合法。人民政府為保障男女雙方合法權益及貫徹執行中央法令，此等非法結婚離婚之行為，將予禁止，至於為保護結婚人雙方及一下代健康計，特規定結婚人雙方應前往屬人民政府申請并赴下列公立醫院施行婚前健康檢查（酌收回檢驗費三個半折實單位）除患有婚姻法所列各種疾病之一者，不應結婚外，其餘倘患有活動性肺結核、淋病、梅毒及醫學上認為不應結婚之疾病，在未治癒前均不予登記，希各界人民一體知照。此布。

指定婚前健康檢查的醫院：（一）廣州市立醫院、（二）中南區第二陸軍醫院（限於解放軍人員）、（三）中央醫院、（四）廣東省衞生廳直屬醫院、（五）中山大學附屬醫院、（六）博濟醫院、（七）光華醫院、（八）方便醫院、（九）河南紅十字會醫院。

清點鐵路物資

衡陽區工作告結束

共清出物資二十餘萬噸

【本報衡陽消息】全國鐵路物資清點工作委員會衡陽分會清點工作已告結束。衡陽區分會清點工作範圍，粵漢線從武東到廣州，湘桂和黔桂線從衡陽至六甲，來寶線路延長七百餘公里。全部清點工作歷時兩個月，用了廿餘萬個工（每工以八小時計算），把鐵路沿線倉庫內外以及埋藏在地下的器材通通來了一次大翻身，共整理器材一七九、一二一・五噸，搜集器材三〇、一七〇・九噸，獻納器材一三・八噸（搜集與獻納兩項中存電話機一百餘部，被覆線三十萬公尺，鋼軌六十公里，還有發電機等，估計值一千億元以上），總計清點出物資二〇九、三〇六・三噸，估價值一萬多億元。在清點工作過程中，柳州支會所表現的成績最好，該支會轄區內的材料既多，且所需要人力也最多，普遍發動職工踴躍參加義務勞動，為國家節省了兩億五千萬元的開支，單從沿鐵路線兩旁的山野和混土及煤礦中，河灘上、河溪中搜集失散的材料，就達二千餘噸，故柳州支會在評定成績中，榮獲「優勝支會」的稱號。武昌材料廳則被評定為「模範小組」。

【本報廣州廿四日電話】衡陽機務段一二五〇號機車包乘組，自去年十二月四日擔任運輸任務至今年六月底止，已安全走行四二、六六公里而未發生任何責任事故，現該組乘務員開會，決定向先進包乘組看齊，爭取在模範機車隊正式隊員，為完成安全走行十萬公里和延長一個甲檢修期而奮鬥。

穗中國百貨公司決定收購土布

【本報廣州廿四日電話】中國百貨公司廣州市公司為進一步扶助私營紡織業，近經決定初步收購土布的計劃，預定每月收購機織土布一萬疋，品質優良的手織土布三千疋。

柳州工商業最近迅速發展

商家漸漸的有錢可賺了！

捲煙肥皂等業產品增加很多

【本報柳州通信】柳州的工商業在人民政府的扶助下，物價平穩的基礎上，已獲得迅速的發展。當柳州解放初期，由於工商業者對人民政府的工商政策未十分明瞭，部分外省的行商或住商都回原籍，本地工商業者亦諸多顧慮，致一九四九年下半年開業的工商業只有一千八百三十餘家，比上半年減少了百分之三十六點二。自財經統一實施後，全國各地物價日趨平穩，政府及銀行又從調整稅收及貸款方面積極扶助，因此最近三個月，柳州的工商業發展得很快。至最近開業的工商業戶已有三千五百一十三家，其中工業佔一千一百七十九家。比解放初期增加了百分之九十二，並且一般商業漸漸有錢可賺了，如鋼布業的仁昌公記，夏季獲純利五千五百萬元，新藥業的華生藥房獲純利九千八百萬元。經紀行的仁泰號收佣金純利一億一千多萬元。工業方面已恢復到全部或大部復工。如捲煙工業已由四月分生產量八十四大箱增至三百一十五箱；肥皂由三百六十八箱增至八百八十一箱；硫酸廠去年二月成立，中間曾一度停工，現在已恢復到月產四千五百磅，紡織業三月分只有一百二十三家開工，現在增加到二百八十三家。電力方面：已由三月分發電量十四萬九千五百度，售電量九萬九千九百八十三度增至六月分的發電量二十七萬度，售電量十八萬二千度。以上這些都說明了解放後，尤其是財經統一後，柳州的工商業的恢復是很迅速的。柳州附近土產豐富，並有各種礦藏，並且為交通中心，今後工商業的發展前途是不可限量的。（七月廿一日）

重慶萬縣水勢陡漲

【本報漢口廿四日專電】重慶水位昨漲三公尺餘，今降一公尺餘。萬縣昨陡漲五公尺餘，宜昌今續漲，沙市今漲。因上游一遇潮頭，長江中游監利以下仍續漲，漢水上游白河及豐縣水位前昨兩日上升，今已回降，中游選陽、沙洋今報漲，山口以下續降。

人民監察會聘請通訊員

【新華社北京二十四日電】中央人民政府政務院人民監察委員會，為密切聯繫與推動群衆監督國家機關及公務人員，特決定在中央直屬各機關、各國營企業部門及全國性的人民團體（工、青、婦）內，聘請熱心公務的工作人員，擔任該委監察通訊員。監察通訊員的工作是經常進行監察，瞭解公務人員違反政策、法令，損害國家人民利益以及官僚主義和命令主義等情況，並搜集此項材料，向監察委員會報告或協助其工作，以便即時糾正此種缺點與錯誤。此項監察通訊員須由各機關團體推薦，經監察委員會審查合格後聘任。監察通訊員為義務職，但因工作上所必需之辦公費用，監察委員會當酌予補助；同時對於工作著有成績者，則給以適當的表揚獎勵。現人民監察委員會已向上述各機關及團體等發出通知，請其推薦監察通訊員。

鐵路兩旁須留空地

【新華社北京廿三日電】中央人民政府政務院於六月二十四日頒布鐵路留用土地辦法，規定鐵路路基高度在三公尺以內者，雙軌線自線路中心起，兩旁各留地三十公尺，單軌線自線路中心起，兩旁各留地二十公尺，鐵路大橋兩旁各留地六十公尺，特殊地形的橋頭及路基高度超過三公尺者，按實際需要增加用地。原有鐵路路基地產未經破毀有案可稽者，仍照原留地界留除。土地改革時誤將沿線土地分配給人民者，由地方政府以公地或其他土地交換，將該路土地交還。被毀線路在未修復前及已測定尚未敷軌的線路在敷軌前，其土地均應照原界保留，但在不損害原有工程範圍內，可由地方政府利用生產，鐵路使用時再行收回。鐵路決定使用該地時，應儘可能於播種前通知收回，如已播種，因使用急迫收回時，視耕種者的生活狀況，有補助必要者，酌予補助。鐵路原有站、段、場（包括機廠、林場、牧場）、廠所等用地仍照原界予以保留。鐵道部奉令後已令該部直屬單位及全國各路局遵照執行。

穗教師進修班

今舉行開學禮

【本報廣州廿四日電話】廣州市公私立中小學校教師暑期進修班已於廿四日開始，廿五日舉行開幕禮。學習期間定為五個星期，報名參加進修的中學教師約一千一百六十人，小學教師約二千六百餘人。學習時間訂每日上午七時半至十二時為集體學習，下午為自由學習。學習分中、小學兩部，以土改政策及政治思想業務學習等為中心。青年團暑辦的四個暑假青年學園也定廿五日舉行開學典禮。

馬恆昌小組生產經驗

普遍在東北各廠推行

瀋陽出現四十五個馬式小組

根據具體情況有重點的進行

【新華社瀋陽廿四日電】著名的東北機械管理局瀋陽第五機器廠馬恆昌小組的生產經驗，已在東北各公營工廠中普遍推廣。最近三個月來，這一經驗已自瀋陽擴展至哈爾濱、長春、安東、錦州、大連等地，並逐漸由重工業部門推廣到輕工業部門。目前，瀋陽市的機械、電器、化學、紡織、橡膠等工業部門，已出現了四十五個馬恆昌式的生產小組。

一般工廠在推行馬恆昌小組的先進經驗時，是根據各該廠的具體情況有重點地進行的。東北機械管理局第一機器廠針對過去檢查制度鬆懈造成廢品率大的浪費現象，着重推廣了馬恆昌小組的「先檢查頭一個產品」的制度。在十四天中，就防止了二十三次廢品的產生。輕工業管理局所屬第七橡膠工廠，學習了馬恆昌小組「利用工餘時間舉行生產檢討會」和着重解決生產過程中各種技術問題的「技術研究會議」經驗後，工人的操作技術即普遍提高。該廠成型第三小組在十天之內，廢品率即由過去的百分之十降低到百分之〇・五。遼東省營柞蠶公司第二繅絲廠劉金庭小組，過去經常因發生事故影響生產，五月初學習了馬恆昌小組的「實行嚴格的管理制度和技術互助」的經驗後，五月份工時損失較四月份減少百分之五十四，不僅保證了全月生產任務的提前完成，而且絲的質量亦越過原定標準的百分之九。

目前在推廣馬恆昌小組經驗中已發現的主要偏向是：一部分工廠的領導人員，片面地認為馬恆昌小組的經驗只適於機械工業，因而對推廣這一先進經驗沒有採取積極的態度；或者是不根據本廠的實際情況，機械地搬用其全部制度和辦法，結果就流於形式。因此，東北總工會已決定在本月底召開馬恆昌式小組的代表會議，交流經驗，討論進一步的推廣計劃。

反對美帝侵略台灣

＊＊＊

李純青

台灣是中國的領土

六月廿七日杜魯門命令美海空軍干涉朝鮮內戰，同時命令美駐太平洋第七艦隊阻止我們解放台灣，杜魯門說：「台灣未來命運的決定，必須等待太平洋安全的恢復，對日和約的締結，或聯合國的考慮。」

六月廿八日毛主席在政協全國委員會上說：「杜魯門在今年一月五日還聲明說美國不干涉台灣，現在他自己證明那是假的，並且同時撕毀了美國關於不干涉中國內政的一切國際協議。」一月五日杜魯門是這樣聲明的：「傳統的美國對華政策，是以門戶開放政策為例證，」他是號召國際上來尊重中國領土的完整，」以後他把這一原則應用到台灣，說：「一九四三年十二月一日在開羅發表的聯合國宣言中，…………如台灣，它應該歸還中國。美國是一九四五年七月廿六日波茨坦宣言的簽字國（註：就是杜魯門自己代表美國簽的字），該宣言聲明應實現開羅會議的條約。……在已往四年中，美國及其他盟國承認了中國當局有權管理台灣。」最後，杜魯門就正式宣佈：「美國對台灣或任何其他中國領土並無掠奪計劃。美國並無想獲得特權，特殊利益，或目前在台灣建立軍事基地的慾望，而且也沒有利用其軍事力量干涉台灣任何意圖。」一月五日的聲明和六月廿七日的聲明，是同一個杜魯門同一張嘴說出的話，前者說「台灣是中國的領土」，後者說「台灣未來地位」待我考慮，前者說「美國不以軍事力量干涉台灣」，後者說「我命令第七艦隊阻止對台灣的任何攻擊」（即解放軍的解放台灣）。這就是帝國主義者的「信譽」——他們是以出爾反爾，撒謊和欺騙為最大的「信譽」的。

六月廿七日我周外長發表嚴正的聲明，其中一段說：「我代表中華人民共和國中央人民政府宣布：不管美國帝國主義者採取任何阻撓行動，台灣屬於中國的事實，永遠不能改變，這不僅是歷史的事實，且已為開羅宣言、波茨坦宣言及日本投降後的現狀所肯定。我全體人民，必將萬眾一心，為從美國侵略者手中解放台灣而奮鬥到底。戰勝了日本帝國主義和美國帝國主義走狗蔣介石的中國人民，必能勝利地驅逐美國侵略者，收復台灣和一切屬於中國的領土。」這是中國人民的意志，因為台灣是中國的領土，一定要解放。台灣是中國的領土，不容帝國主義所掠奪！

台灣是中國的領土，歷史事實證明如下：由一二九七年起，中國人就到台灣了。在元朝至正年間，置巡檢使於澎湖島一區，再而建同安縣，荷蘭、西班牙，以及日本都覬覦或佔領過台灣的一部份，但最後都被中國人趕走。例如荷蘭經略台南，一六六一年鄭成功把它打敗，一六六二年攻下赤崁城，迫使荷蘭侵略軍無條件投降。誰都知道，台灣割讓給日本是一八九五年馬關條約規定的。台灣人民不願做日本奴隸，曾擁戴唐景崧做大總統，建立台灣民主國，起來與日本作戰，前後抵抗八年之久。

開羅宣言規定：「三國之宗旨在剝奪日本自一九一四年第一次世界大戰開始以來在太平洋所奪得或佔領之一切島嶼，在使日本所竊取於中國之領土，例如滿洲，台灣，澎湖列島等，歸還中國。」日本接受波茨坦宣言投降，該宣言第八點規定：「開羅宣言之條件必將實施，……」這是美國簽字的，應該遵守的國際條約。日本投降後，台灣由中國接收，一九四五年十月廿日日本台灣總督安藤利吉投降，從這天起，這六百萬人口、三萬六千方公里的台灣就正式歸入中國版圖了。這一夜里，台灣人民家家戶戶焚香祭祖，慶祝台灣重歸祖國的懷抱。這現狀是「肯定」的，肯定台灣是中國的領土。

蔣匪幫逃避到台灣，它完全是美帝的走狗，是由「政府」。這次杜魯門宣布派遣其第七艦隊到台灣，蔣匪幫表示

美帝侵略台灣的陰謀

美帝陰謀侵略台灣已有很長的歷史。一八五四年美海軍統領皮雷（Perry）率領艦隊到遠東，即認為美國應在東方保持一個海軍根據地，他向美政府建議，以佔領小笠原群島、琉球群島及台灣為第一步。美國人派伯駕（Parker）於一八五五年到中國任代表，打算實現這個計劃，恰遇一八五七年有兩個美國商人在台灣經營樟腦業，與台灣地方發生糾紛，美國駐香港海軍艦隊司令帝門司願遂予以支持，在台灣竪起美國旗，準備建立一個「獨立國」。此事失敗，一八七三年美國駐福建領事李仙得又率領美軍進攻台灣，台灣人民堅決反抗，大敗而退。一八七四年李仙得去日本，勸日本出兵進攻台灣，五月美日聯合向台灣進攻。

因為美帝要把台灣作為它的根據地，侵略東方的軍事基地，所以一有機會，就想奪取。第二次世界大戰以後，美帝利用他的傀儡蔣介石，事實上是間接統治台灣的。台灣的產業，有美帝的投資，從中控制。台灣的軍港，蔣介石早已出賣給美國了。台灣的飛機場，由美空軍使用。台灣的空中測量，是軍事目的，由美飛機和美國人來工作。美帝恐怕蔣介石不行，受台灣人民反對，因此又豢養着另一批傀儡——託管派。美帝在台灣的外交官，曾致力於收買台灣漢奸，以備後用。美帝對台灣侵略是無孔不入的，始終沒有休止的。

這次杜魯門聲明，乃按照預定計劃行事。在聲明以前兩個月中，華盛頓醞釀改變對遠東的政策，改變對台灣的態度，此種醞釀且在公開宣傳。詹森、布萊德雷強烈主張侵略台灣，他們的意見和麥克阿瑟相同。杜勒斯也贊成「干涉」台灣。由六月十八日到廿一日，詹森、布萊德雷、杜勒斯和麥克阿瑟四巨頭在東京會談，以麥克阿瑟的意見為主，一致主張「台灣對美國的遠東防務有戰略的重要性」。美駐遠東的空軍司令巴特里吉曾向詹森獻言，距離琉球三五〇哩的台灣，必須作為美軍基地，以日本琉球、和台灣為空軍基地，可以遠航程的轟炸蘇聯和中國。據說六月廿三日就有B29式原子轟炸機八架從美國飛過橙香山，目的地是東京，作嘗侵略的試驗。發動朝鮮內戰，侵略台灣，以及越南菲律賓，破壞遠東和平的計劃，正是麥克阿瑟、詹森、布萊德雷和杜勒斯四巨頭會談的結果。同一時候，同樣會議也在華盛頓舉行，這一會議由助理國務卿魯斯克指導着，而魯斯克管理整個的遠東事務。

台灣必須解放

帝國主義是一隻紙老虎，表面上很兇，實際是不行的。美帝在中國大陸已被我們驅逐出去，在朝鮮親自出馬，出動了陸海空軍，對朝鮮人民宣戰，其聲勢是夠「嚇人」的。但美國人民並不支持這個侵略戰爭，師出無名，驕兵必敗，果然美軍在朝鮮已被打得落花流水了。可以預料，美帝是不甘心失敗的，將繼續冒險，投下更多的賭注。但人民的力量是無窮的，正義戰爭必然勝利，這是歷史證明的真理。今天全世界擁護和平的力量大過侵略者，不管侵略者下多少賭注，它終要輸掉。

解放台灣是中國人民的權利也是義務。美帝可以給我們暫時的阻撓，但絕不能阻止我們跨海去解放台灣。我們是把美帝的干涉估計在內的，台灣不但是應該解放的，而且是可以勝利解放的。我們相信，以我們的力量，可以勝利地趕走侵略者，消滅蔣匪幫殘餘！

廣東省政府通令各級首長

嚴格制止貪污浪費

涉及司法者，應立即深入檢查並作有效處理，交法院依法懲辦。

【廣州廿四日消息】廣東省人民政府於七月七日發佈財計字第六五五號通令，通令各級負責首長認真深入檢查制止貪污浪費，並作有效處理。該通令如下：

轉各市縣人民政府、各區專員公署並轉各縣人民政府、汕頭湛江市人民政府、各級監察委員會：近據各地報告，地方上貪污浪費現象依然存在，僅就西江之鬱南、雲浮、廣寧三縣，已發現貪污浪費事件即達十數宗，損失糧谷在十萬斤以上，其中有廣寧石狗糧庫主任一人貪污一萬五千斤，雲浮西區糧庫主任將支前借糧作五折變交公糧，鬱南縣未經上級批准支用公款五千萬元修理縣府並需穀數萬斤建造人民戲院（現已開始建築）等嚴重事件產生。

在清倉檢查工作中，發現該縣第三區由於過去無制度，收支凌亂，致使國家財產在一個區政府的損失數即達五千萬元之多。

浪費、貪污、無制度是造成人民國家財產遺失的事件，在我廣東各區均有發現，個別地區已成為很嚴重的，為此特再通令各級政府除認真執行統一管理國家財政經濟的決定，嚴禁不請示不報告，亂收自支外，應立即深入檢查貪污浪費情事並作有效處理，其中有涉及司法問題者，應交人民法院依法懲辦，較嚴重者，應報告本府決定，以使人民祖國的財產不再遭受不應有的損失。如對貪污浪費事件不報告不適當處理，是對國家人民財產不負責的態度，我各級政府特別是監察機關，應切實負起此責進行檢查，並將檢查執行情況隨時報告本府。此令。

一些貪污劣跡

若干部門中新幹部教育不夠

少數依然存在着惡劣舊作風

【廣州廿四日消息】由於廣東解放不久，各種制度還未健全，各級部門中所接收過來不少新幹部沒有經過很好的改造和教育，其中極少數分子至今依然存在惡劣的舊作風，他們根本沒有愛護國家財產的思想。因此各地貪污浪費事件是相當嚴重地存在着。

據已經得到的材料，除了曾在報端揭發過的以外，在廣東各地曾先後發生了這些比較重大的貪污浪費事件。

例如在北江專區，所屬新豐縣即發生了十四宗貪污事件，犯罪者達廿五人，其中大部份的案子都是連續性的。他們由去年八月延展至今年三月，連續貪污了公糧一千一百四十四擔。其中情節最大者為立溪糧倉李志成，連續貪污公糧達六萬零八十斤，亦未處理。

南雄縣人民銀行辦事處會計員舒齊貪污七百萬元，糧局職員陳朋貪污公糧一萬五百斤，稅局劉芳全來廣州採購物資乘機貪污四百萬元。其餘有樂昌稅局鄧啟貪污二百萬元。清遠縣桃源稅務所葉志挾二百十餘萬元潛逃。

東江專區方面：惠陽縣多祝區鄉長陳青貪污公糧賣田，趁要港逃香港。海豐新曆港鄉政府魏茂盛貪污公糧九十擔；赤石鄉長李植鑾等盜賣公糧運港圖利。博羅稅局埔前站李漢興、石坳站張子華、蔗陂站李頌三人挾帶稅款稅穀物資及槍械潛逃，僅截回者即有稻穀二萬零六百斤，生油七百餘斤，片糖二千六百餘斤。稅局站長張炳、洪子忠、陳榮串同包私，受賄港幣二百元及南方券九百元。出納員林桂和挪用稅款六百四十餘萬元。

西江專區：鬱南縣一區倉庫管理員羽惠生貪污公糧千餘斤，二區糧倉主任梁秀楨，倉庫保管員周子奇、蔡堯光串同貪污公糧五千餘斤，並在糧倉中攙回沙石數百斤希圖蒙騙。廣寧縣石狗糧倉主任陳公和貪污公糧一萬五千餘斤，江谷糧倉主任黎才貪污公糧六十擔。

珠江專區：中山九區稅收員賈家俊貪污公糧百餘萬元，二區稅務所主任楊錦池、所員楊正烜串同舞弊，變賣物資，包私受賄，虧空稅款一千〇四十三萬元，侵吞伙食費港幣一百五十元，人民幣九十萬元。東莞太平糧倉主任陳中浩貪污公糧四百六十擔挾械逃香港。寶安縣大隊事務長羅錫領取半月經費五百五十萬元潛逃無蹤。稅局徵收員吳雲貪污港幣三千一百元、人民幣二千零九十三萬元潛逃無蹤。

南路專區：信宜五區麻西鄉長楊幹，自解放後至今年三月底，連續貪污公糧一千二百餘擔。

上述貪污事件，大部份雖已由當地人民政府進行了適當而合理的處置，但還有個別地區仍然未引起領導上的深切注意，未作有效處理。

與貪污損壞國家財產同時，浪費糧食的情況也很嚴重，如南路電白縣的一個鄉政府，一個月辦公費即開支了一千多萬，三百多人吃飯沒事幹。鬱南縣將大宗公款建造人民戲院。新豐縣長接任招待費動用了公糧三百多擔。廣寧縣江谷鄉長上任設宴一百三十三席。

港 粵 滬

新亞大酒店

房間雅潔

招呼週到

（大小房間供應充足）

港店：德輔道中二零六號 電話三零三五一至四

粵店：太平南路十八號 電報掛號零零弍三

滬店：天潼路四二二號 電報掛號五九一壹三七

廣州法學院暨附設會計技術人員訓練班招生

系別：法律、政治、經濟學系一年級新生各一班，各學系二三年級轉學生（以外肄業者為限），會計統計技術人員訓練班日夜班新生各一班

報名：即日起至七月三十一日止　考試：八月一日至二日

地點：文德路本院　電話：一二五一八

注意：1.本院設備宿舍，學生可申請入住。2.本院設置免費學額，照顧清貧學生入學。

簡章備索

南方學院招生

班級：經濟系、會計系、文藝系一年級上學期新生各四十名；一年級下學期及二年級上下學期插班生，各二十名。新聞及晚間文學修班，會計及文藝先修班新生各四十名。

報名：即日起每晚七時至九時半在本院院務處

試期：七月三十日下午七時

院址：香港灣仔軒尼詩道十九號及本院非道九十至九十二號

院長林煥平

漢華中學續招新生

班級：高初中暨小學各級男女新生及轉學生

報名：即日開始

試期：八月四日上午九時正

校址：石塘咀山道十二號三樓　電話：三三二七七

代理校長黃建立

日人民全力爭取和平
和平簽名運動業已泛濫全國
美日反動派加緊迫害日共諸領袖

【新華社北京廿四日電】塔斯社二十三日電引東京「新文化報」消息：在日本爲斯德哥爾摩宣言徵集簽名的運動，已變得更加活躍。這是對美國武裝干涉朝鮮的一個答覆。據現有的保衛和平協會的估計，日本到七月十二日已徵集了一百數十萬個簽名。在過去十日內，各種團體已要求保衛和平協會給它們二百萬份斯德哥爾摩宣言的簽名紙。到七月八日爲止，電氣工人工會琦玉縣分會已徵集了五千二百三十個簽名，神奈川的瓦斯工廠的人員在七月十日已徵集了約五百個簽名。日本電氣公司工會會員全體在斯德哥爾摩宣言上簽名，他們目前正在進行爭取提高工資的鬥爭。

【新華社北京廿四日電】據塔斯社二十三日訊：東京消息表明，對德田球一和其他八名日本共產黨領袖的搜捕，仍在繼續進行中。特別審查局和國家地方警察本部及東京警察局，已組成了九支特別搜查隊。東京的民主人士指出：在這個所謂「搜查」事件中，警察採取了高壓手段。警探把貌似日本共產黨領袖的人扣留起來，並橫加審問。武裝的警察衝進私人住宅，進行搜查，破壞房屋。又訊：日本警察搜捕了近畿地方的六個日本共產黨組織，並查封了這些組織所發行的報紙。

按：美、日反動派爲進一步迫害日共及其領袖，於七月初藉口被非法「整肅」的日共中央委員德田球一、野坂參三及伊藤律等九人「住址不明」，出動了警法及法務府特別審查局的特務，在全國範圍內對該九人進行搜捕。東京警察局並曾於十七日召集轄區內所有警察局長舉行會議，擬訂一個「搜查戰略」（美聯社），加緊進行搜捕暴行。

【新華社北京廿四日電】據塔斯社二十三日訊：日本法務府（特別審查局）在二十一日下令解散日本共產黨東京新宿區委員會以及「大日本印刷所」的共產黨組織。同時，審查局並禁止這些組織的十八名領導工作者從事政治活動。

法共政治局重要決議
斥責普里芬政府反民主措施
號召勞動人民全力保護和平

【新華社北京廿四日電】塔斯社巴黎二十三日訊：法國共產黨政治局於七月二十日通過決議，斥責普里芬政府運用反民主的手段壓制勞動群衆。決議說：政府在休假之前，企圖阻止國民議會辯論外交政策的問題，開始任何辯論。政府也將阻止就財政法等的修正案，進行任何討論，這些修正案都是以減輕繁重的賦稅負擔爲目的的。政府想增加軍費開支八百億法郎，爲了應付這項追加的開支，政府顯然着意訴諸通貨膨脹。這將意味着政府被迫應允的微不足道的工資增加，將在見諸實現之前，就化爲烏有。

關於朝鮮局勢，政治局指出：全國已經展開對朝鮮人民表示深切和有效的同情，並對美國侵略者表示憤怒譴責的運動。政府關於派遣軍艦參加進攻朝鮮的戰爭決定，必將引起一切現已反對越南非正義戰爭的正直的法國人的抗議。政治局歡迎印度政府的建議和斯大林的積極性的答覆。認爲這對於和平與各國人民獨立的事業是一種非常的貢獻。美國侵略者由於拒絕參加以使戰爭局部化並使之停止爲目的的共同努力，由於反對人民中國參加安全理事會的工作，並反對聽取朝鮮人民代表的意見，因而暴露了他們的帝國主義政策的目的，這種政策就是要把世界投進恐怖的第三次世界大戰。

決議最後指出：政治局深感國際局勢的嚴重，因此，它敦促全體勞動人民爲保衛和平而不惜任何努力，並且徵求一切誠實的人民在斯德哥爾摩宣言上簽名。政治局特別號召共產黨員協助「爭和平自由戰士」協會以及任何其他民主團體，推派大規模的具有代表性的法國代表團，出席第二屆世界擁護和平大會。

反對李奧普 比人民反復辟益激烈 炸毀電力站

【比利時，沙勒羅廿三日消息】反對李奧普復辟最激烈的窩倫市鎮的羣衆，廿三日晚炸毀了一個小型電力箱，致使郊外數百戶人家電燈全部熄滅。該市鎮的另一地方，電車路電力供應站周圍的鐵格子，也被羣衆毀壞。

法統治集團備戰忙
嚷着就要實施新的動員制度
提前徵兵還要大增軍費預算

【巴黎廿三日消息】據接近法國總理的人士廿三日表示，對於在北大西洋集團侵略計畫內加緊重整法國武裝的要求，法國政府準備迅速響應。此間預料，在倫敦舉行的北大西洋集團外長代表會議，將適當地決定各國在整軍上的分工。

法國準備立刻實行的計畫中，有一項是改革動員制度，以適應現代戰爭的條件，其中包括縱深防禦在內。廿一日新任國防部長莫許會對國民議會說，這新制度「將很快地加以實現」。議會對於空軍和海軍的五年整軍計畫，即將展開辯論，但鑒於國際形勢，其時限預料將縮短，生產速度則加強。原定本年十一月徵召入伍的一九五〇年級下半年的徵兵，也可能提早數月徵召入伍。

新任總理普里芬在半月前把必須改進國防列爲最重要的施政方針，並且說，下年度的國防預算或者要增加百分之二十左右。在本年底討論下年度的預算時，這個數字大致將要大大增加。

可恥的烙印　庫克雷尼克希繪

英全國和平大會開幕
要求讓新中國出席聯合國
愛倫堡應邀參加呼籲禁用原子彈

【新華社北京廿四日電】綜合塔斯社消息：英國五百五十個團體已選出代表八百多名，出席七月廿二日至廿三日舉行的全英和平大會。蘇聯名作家愛倫堡代表蘇聯和平委員會，已應邀赴倫敦參加會議。六月和七月間，英國已有一百多萬人在和平宣言上簽了名，一百多處地方和平委員會已經建立。和平運動儘管經常受到資本家的報紙、廣播、工黨和職工大會的反動領導機關的攻擊，但它仍然在英國境內順利展開着。

【倫敦廿三日消息】英國和平委員會上週末在倫敦召開了一次和平會議，參加會議的有各地和平運動代表一千三百九十一人。廿三日，該會又在特拉法加廣場舉行了一次和平示威大會，參加羣衆數千人，情況非常熱烈。這是多年來特拉法加廣場上最大的一次羣衆大會。一位大會的組織者說：「這是因爲人人都渴望和平。」會場四週有特別警察站崗，但沒有弄出亂子。在大會進行中，當蘇聯作家愛倫堡講話時，有一部分躲在附近廣場的陽台上的法西斯分子，突然高呼反動口號，散下許多黃色的反動傳單，上面蓋有前黑衫法西斯領袖摩斯萊所領導的所謂「同盟運動」的標記。

在大會講壇上致詞的，還有法國的進步人士阿貝．布利葉和英國礦工工會書記長阿瑟．賀爾納。講壇後豎立着納爾遜的紀念碑，在石柱上懸掛着一幅巨大的黃藍二色的橫額，上面寫着：「人民要和平，就不會有戰爭。」

據英國和平委員會宣布，英國已有八十二萬三千人在和平宣言上簽名。

特別來英參加這次和平會議的蘇聯作家愛倫堡在致詞時，呼籲英國人民禁止原子彈。他說：「蘇聯人民要和平，只要和平。如果蘇聯也像英國一樣派了兵去朝鮮，戰爭早就發生了。」他不相信英國人民的良知會「被拿到芝加哥股票交易所去，或者會到紐約去拍賣。」

這次和平會議於廿三日最後一次會議中通過了一項決議，譴責聯合國對朝鮮問題所採取的行動，並且要求英國政府堅持立即重建有中國人民政府代表出席的安全理事會。

在英國土地上 美軍有多少？
艾德禮先生如此統計

【倫敦二十四日消息】英國首相艾德禮二十四日在下院答覆一位慣常批評政府外交政策的左翼工黨議員的詢問說：美國駐在英國的飛機，計：有三個中型轟炸機大隊，飛機一百八十架，飛行人員一萬人，海軍人員一千五百人。

菲解放軍大舉出擊
佔領馬尼拉以北的品納帕干城

【新華社北京廿四日電】據合衆社馬尼拉十八日訊：菲律賓人民解放軍於十六日發動了最近以來規模最大的一次攻擊，出擊新未斯智耶、新怡西夏、邦邦牙、描東岸等四省及其他地區，解放軍一部並佔領了新未斯智耶省的品納帕干城（馬尼拉以北）。在一星期之前，菲政府軍曾向描東岸省山地中的人民解放軍發動鉗形攻勢，但已告失敗。

另據法新社十九日訊：邦邦牙省的人民解放軍的報紙「解放者」，以顯著地位刊載朝鮮人民軍勝利的消息。

印尼和運開展
阿迪特等總統先率簽名

【新華社北京廿四日電】塔斯社雅加達十九日訊：來自印尼的消息表明，斯德哥爾摩宣言在許多城市和鄉村得到了大批簽名。「薔薇報」和「共和報」報道：日惹、泗水、雅加達和其他地方，已成立了和平委員會。在日惹，首先在斯德哥爾摩宣言上簽名的，是印尼共和國總統阿薩特、印尼共和國政府情報部長盤福霍、傑出的社會領袖周西英、大學教授盧地吉托、鐵路工人工會領袖蔡薩蒂薩諾和其他人等。簽名運動已在雅加達開始了。在泗水，這個運動正在迅速進行着，青年團體正發動徵集簽名。印尼人民在斯德哥爾摩宣言上簽名時，對美國侵略朝鮮表示憤慨。

進步電影工作者 在捷京舉行大會
反對美帝迫害電影工作者

【新華社北京廿四日電】據塔斯社布拉格十九日訊：據「真理報」訊：與全世界二十五個國家在捷克舉行國際電影比賽的同時，這裏又召開了進步電影工作者大會。與會代表對於在美國和西方資本主義國家受反動政府迫害的電影界的進步人士，表示了深切的同情。

美國進步電影工作者代表、「羣衆與主流」雜誌的主編西倫，代表因抗議美國政府利用電影來鼓吹戰爭而被判處徒刑的十位好萊塢電影工作者向大會講話。西倫說：我們美國代表們因爲這幾位傑出的電影工作者而感到光榮。保衛和平的鬥爭是符合美國人民的根本利益的，我們必須阻止美國進攻蘇聯的瘋狂準備。我們必須通過我們的藝術建立友誼與和平的橋梁，使美國人民和蘇聯、中國、朝鮮以及東歐各人民民主國家的人民聯繫起來。

北京人民日報社論

和平的力量是在繼續高漲着
——評對於尼赫魯建議的兩種答覆

印度共和國總理尼赫魯七月十三日致電斯大林，建議蘇聯協助迅速和平解決朝鮮問題。其辦法是消除聯合國安理會中目前的僵局，以便使中華人民共和國政府的代表出席安理會，使蘇聯回到安理會，在其他愛好和平國家協助與合作下，爲停止衝突並爲朝鮮問題的最後解決奠求基礎。斯大林於七月十五日發出覆電，歡迎並且完全贊同尼赫魯的和平創議，並補充建議在安理會上應聽取朝鮮人民代表陳述意見。尼赫魯和斯大林來往電文中關於和平解決朝鮮問題的明智的建議，立即獲得了全世界愛好和平正義的人類（包括朝鮮人民在內）一致的擁護讚揚。這表示了世界最大多數人民渴求和平的願望和對帝國主義侵略戰爭無比的憎恨。

和斯大林對於尼赫魯建議的答覆極端相反，美國國務卿艾奇遜七月十九日給尼赫魯的答覆却悍然拒絕了尼赫魯的和平呼籲。同日，美國總統杜魯門向國會提出的咨文及其廣播演說，更表明了美國政府堅持侵略戰爭的決心。

杜魯門和艾奇遜都把美國對朝鮮的進攻說成是「履行聯合國的義務」，「是爲聯合國作戰」。但是，聯合國憲章明白規定五強一致協議解決國際糾紛的原因。美帝國主義者爲了便於實現它肆無忌憚發動侵略戰爭的罪惡企圖，蓄意破壞聯合國的憲章，拒絕中華人民共和國的代表出席聯合國，藉此迫使維護正義的社會主義蘇聯和新民主主義各國的代表退出聯合國的各個會場。這樣就造成了美帝國主義者非法霸佔聯合國特別是霸佔安理會的局面。這就使聯合國變成了美國侵略者一手把持的工具，完全不能進行它的正常工作。今天美國帝國主義者的所作所爲，無一不是違反聯合國憲章的倒行逆施。這難道是狡辯所能抵賴的嗎？

杜魯門和艾奇遜誣告「北朝鮮侵略」使「和平安全感受威脅」。但是有誰會相信朝鮮人民自己會「侵略」自己呢？又有誰會相信美帝國主義的陸海空軍，遠涉重洋進攻朝鮮，反而是爲了保障「和平與安全」而不是侵略呢？如果美國按照聯合國憲章的規定，不干涉他國內政，立即把美軍撤出朝鮮，那末，「和平與安全」就立即不會再「感受威脅」，這不是極明顯的嗎？

艾奇遜在他給尼赫魯的覆函中，詭稱朝鮮問題的解決，不能「與現在聯合國面前的其他問題的解決有任何關連」，因而他拒絕「使聯合國遭受強制及壓迫的行爲」。然而，全世界人民都看得清楚，正是美帝國主義者對「聯合國不但實行了強制與壓迫，而且實行了最兇暴的強姦，以致於聯合國完全喪失她的純潔。沒有五強中的兩強即蘇聯和中國參加聯合國及其安理會，決不能成爲聯合國和安理會。因此，要經由聯合國和安理會的正常活動來解決朝鮮問題，尼赫魯建議的辦法就是邏輯上所不可避免的。中國人民完全贊成尼赫魯的建議和斯大林的答覆，認爲只有使中華人民共和國的代表在聯合國中迅速代替那個逃在台灣的「地位」也已經被美國政府所勾銷了的無人民無土地的「政府」的位置，從而使蘇聯回到安理會，使安理會恢復生命，才使安理會有合法解決朝鮮問題的可能。而拒絕這種常識的建議，就是故意無理取鬧，就是故意要製造和利用安理會的僵局來實現帝國主義的侵略。

尼赫魯的建議雖然還沒有在法律上生效，但是它已經爲世界政治作了巨大意義的貢獻。斯大林的答覆和艾奇遜的答覆向全人類明顯不過地指出了兩條相反的道路：和平的道路和帝國主義侵略戰爭的道路。印度的輿論正確地說明了這個區別。印度「新聞紀事報」在廿日的社論指出艾奇遜致尼赫魯的照會「打破了早日恢復和平的希望」，並且譴責艾奇遜瘋狂地崇拜強權主義。而這種強權主義迄今爲止都只有與極權統治才能結合在一起」。消息說印度的國會人士、社會黨人、大乘會會員、錫克教徒和其他黨派人士「都在讚賞華盛頓的狹小眼光，而盛讚斯大林大元帥對尼赫魯的呼籲所採取的截然不同的態度。」印度的這種輿論決不是印度一國的，它代表着許多實際上不願意參加侵略戰爭的國家的共同反應。英國的工黨議員雅維斯說：斯大林的覆電是「一股光輝的清新空氣，衝破了捲蔽着解決朝鮮問題的合理措施的濁迷霧。沒有一個政府能提出最細微的理由足以拒絕斯大林提供的這個光輝的機會。」美國的「指南針日報」無可辯駁地寫道：「如果我們斥責印度，我們就是堅持戰爭。」正是因爲這樣，連菲律賓的「每日鏡報」和「菲律賓先驅報」，這樣的報紙，也對和平解決朝鮮的建議表示同情。「每日鏡報」指出「南朝鮮的混亂在於它的政府不爲人民所支持」，而「菲律賓先驅報」則在引證了戰爭是由李承晚所挑起的報道以後說：「一國的政治家和首腦們對於外交政策應該稍微慎重一些才作迅速的決定或警告。」由此可見，事實的真相是不能隱蔽的，和平的正義呼籲的力量是不能阻止的。

無論美國帝國主義表面上怎樣蠻橫，無論美國和它的合作者表面上怎樣一致，可是事實已經表明了：和平的力量正在繼續高漲着。在一方面，世界各國人民歡迎斯大林對尼赫魯的答覆而反對艾奇遜的答覆；在另一方面，甚至接受安理會非法干涉朝鮮決議的絕大多數國家的政府，也拒絕派遣地面部隊到朝鮮去參戰。這是兩個基本重要性的事實，全世界再一次表明了：站在和平方面的人們，和平陣營的力量大於侵略者的陣營的力量，侵略者是完全可以擊退的，和平是完全可以挽救的。擁護和平與正義的人們，繼續努力奮鬥！

體育

上海體育一片蓬勃氣象
各泳池陸續開放 球類運動競爭熱

【本報上海通信】上海各項體育運動，現已朝着新的方向普遍展開，情緒熱烈。值此炎夏期間，各地泳場已陸續開放。由工人主辦的中皂盃足球聯賽，亦已開始踏入緊張階段。其他籃球、排球、網球、田徑、國術等，也作積極的活動。在這夏季裏，上海每一個角落的體育運動，都很蓬勃。現將各方面的情形誌後：

游泳　市體育場新建的游泳池，於十四日晨七時試驗開放。兩日來，先作試驗性規定，門票限售上午六百張，下午九百張，因第一天開放，附近居民前往游泳者十分踴躍，門票頃刻售罄。池水上午尚合標準，下午水色變黃，池內亦擁擠不堪，竟無法周旋，男女更衣室亦嫌過分狹小。據該池負責同志說明，池水變質有下列兩種原因：㈠新建游泳池的濾水總管，因初度試用，有部分鐵銹沖入池內；㈡游泳衣褲大部爲新製的，入池後經漂白粉水沖激，致色素掉入水中。關於更衣室面積太小，決定趕搭蘆棚，以謀補救，至於該池的最高容量，是否能容納九百人，池方正在研究技術與管理問題。

光華大學游泳池，定本月廿日開放，現正在動工修葺中。票價長期券每月二萬五千元，各校同學可向該校學生會接洽。該校並擬舉辦短期游泳班，歡迎各校同學參加。

滬東平涼路寧國路楊樹浦小學游泳池業已開放，該池地點適中，爲照顧大衆，門票分上午五千元，下午二千元兩種，工人、學生團體並有八折優待。

爲了通過暑期文娛體育工作來克服困難，團結部分學同學解決一部分學費問題，大同大學學生會文娛體育部決定開辦「東部」游泳池，票價：每星期一至五的上午二千元，下午三千元，星期六、日，上午三千五百元，下午四千元。

足球　中皂盃工人小型足球賽，於十六日晨七時在中皂球場揭幕，連續有十一場在中皂球場冒暑舉行，觀衆整天擁擠不堪，下午尤甚，且有隨帶桌椅、櫈充臨時看台者，人數約達一萬七千人，極盛一時。工人弟兄們出動糾察隊三十餘人維持球場秩序，球員由人推擁入球場，觀衆四起。結果：光友勝中皂丁，三比一；十紡和還東，二比二；電線勝康工，三比一；龍際勝鑄業，四比一；四毛勝公和祥，三比一；太古和恒昌，〇比〇；中紡十二勝亞工縣，三比〇；凱K勝中機監，三比一；龍頭乙勝巫雄，四比〇；巫友勝民航乙，三比一；頭中甲勝民航甲，二比〇。

籃球　市公安局北站分局員警爲開展人民體育，特邀請虹口、提籃橋、黃浦、老閘、長寧、新市街等分局及市政府工作同志共八單位，於十六日晨八時在北站分局球場，舉行籃球聯歡賽。此項體育活動係在不影響工作的原則下進行，故所排秩序及時間均依照實際情況予以伸縮。是日往觀者極衆，大都爲各分局員警及附近居民。球場四周，張貼歡迎標語，充分表現了友愛的精神比賽。始終在熱烈愉快的情緒中進行，結果：㈠長寧勝虹口，三五對二九；㈡市政府勝北站，四三對三八；㈢老閘勝黃浦，二七對二五。

大同大學籃球隊應無錫市體育會之邀，由華有道、畢東亮二同學率領洪松鶴、晏彬等一行十四人，於十六日晨搭車赴錫，與該市江南大學、各工廠及市聯隊作學習及保衛世界和平宣傳籃球賽，定十七日晚返滬。

網球　綠燈網球會，於十二日下午四時與范園作聯歡網球賽於該會球場，范園多東華足球隊舊侶，如賈幼良、張邦綸、張林根、曹秋亭、徐志豪等，綠燈則由侯開第、潘家麐、侯大年等出馬，共賽七組雙打，結果綠燈以十二對二勝。

排球　滬東區工人排球賽第一週已完畢，結果錄誌如下：（一部）華順白勝永星，華順白勝紡運。（二部）中電勝華順藍，中電勝永印，永一上綠，永一藍勝永印，永一紅勝中電，虹消勝永印，永一紅勝申培，申培勝永印。

田徑　鐵獎、申時、人人三田徑隊於十六日下午二時半在荊州路錫獎運動場舉行夏令田徑聯歡賽，五十八個男女運動員在火傘高張下冒暑角逐，觀者五百餘人。工作人員也都揮汗相助，各種活動，順利進行，於夕陽中結束。部分成績，受天熱影響，未合理想。

國術　上海市國術界聯誼會，爲提倡民族的、大衆的國術運動，在新民主主義的體育新方向下，大力展開工作，三個月來，廣泛的團結了各工廠、學校社團的愛好國術者及國術家們，逐步糾正了國術界舊有的各種偏向。現在爲了培養新的國術幹部，特舉辦暑期國術團體操幹部訓練班，由各國術單位選派青年幹部五十餘人參加。訓練結束後，即回各單位，領導羣衆，目的希望在三個月內，完成教授一千人的大國體操。（廿日寄）

今天網球劇戰
南華對中游
是一場甲組爭霸戰 南華獲勝便得冠軍

【本報訊】國際網球賽，昨天因爲天雨及種種關係，僅得男子乙組一場補賽舉行，結果，奇利近交華勝香港木球會六分半比二分半。

今天，按表有兩場男子甲組補賽舉行，一是中華游樂會對南華體育會，一是九龍木球會對西洋體育會。這兩場比賽，中華游樂會對南華會是男子甲組的爭霸戰，在第一循環的時候，南華勝了中游六比三，今天是第二循環的遭遇戰，南華如果再勝，錦標便無問題；反過來說，中游今天如果能夠贏了這一仗，那麼，便要等待第三場決戰來解決了。

在第一循環的時候，南華因爲有了葉觀雄，勝中游當然比較容易。但今天形勢却不同了，南華缺了一個葉觀雄，而中游却多了一個陶冠球，在此消彼長的形勢下，今天的比賽是有不同的看法的。因爲中游今既有兩名另外又多了一個耐戰的陶冠球，整個優勢可能會落在中游的手上。總之，這是一場可以一看的比賽，今天下午五時一刻在中游會演出，喜看網球的不要錯過機會。

公開籃球賽今天五場
男甲組南華昨勝自力
補賽秩序昨經聯會全部編妥

【本報訊】籃球聯賽，昨晚嘉山三場都有鬪爭。六時，首場記者對自力訓，有關乙組入圍決賽權，戰情激然。打至終場，依然高下未分。加時再戰，自力訓以純熟的聯絡，大有所獲。各將氣力未充，漏洞時見，結果五十二比卅八，自力訓獲勝，進入該組決賽週；記者還要與南華乙及青支會再作三角決鬥，才能定決賽權誰屬？

次場女子組中青藍對南華，兩隊戰鬥力相去不遠，此攻彼守，成膠着狀態。結果，中青藍技高一籌，以廿三比十九兩球之差，擊退南華。

末場甲組，南華華對自力。南華華發揮有爲，自力小將投射失掉水準，屢被對方快速部隊捲入腹地獲分。結果，卅四比五十二，南華華告捷。

聯賽今天下午續有五場，青支會場：六時，乙組自力對流星，照理，流星可勝。次場七時，女子自力對南華，自力如能盡出精銳，可獲兩分。末場八時，甲組中青紅對南華南，南南應勝。卜公球場：五時半，乙組自力黑對青支黃，雙方實力相埒，勝負難料。五時半，鐘聲對中青藍，鐘聲是該組的理想盟主，各員身觀高大，能衝善射，中青藍料非其敵。

又訊：公開賽原定賽程現已比賽完畢，但其中因事改期及事前經商得同意改期的達三十場之多，經聯會昨將全部補賽秩序編訂完妥。

星聯籃球隊
改期來香港

【本報訊】籃球聯會昨天上午接到星聯籃球隊說新加坡拍來電報，該隊因入境手續還未辦好，不能如期來港，現改於廿七日乘太平洋航空公司飛機前來。

足總今開會議

【本報訊】足球總會定今天下午五時半在該會辦公室內召開一九五零至五一年度足球聯賽首次執委會議，議程如下：（一）追認上期議案。（二）選舉上訴委員會。（三）選舉場地小組委員及其主席。（四）選舉裁判小組委員。（五）選舉緊急小組委員。（六）選舉比賽管理小組委員四名。（七）擇選小組委員會修改比賽條例及甄別委員。（八）審核舊會員參加資格。（九）審核新會員申請參加資格。（十）討論丙組問題。（十一）聘請司庫員及議定其酬金。（十二）財政報告。（十三）商議聯賽球員及學童訓練計畫。（十四）排定執委會每月會議日期。（十五）各方來函。（十六）其他事項。

今天公開水球聯賽
南華鐘紅主場佈陣
海天幸運分頭出擊

【本報訊】全港公開水球聯賽，今天下午六時，西環鐘聲泳場鐘聲紅對幸運一戰，兩隊都是本屆一等勁旅，誰勝誰負，有關冠、亞、季軍前列三名的位置很大。另一戰，由南華對海天，也定下午六時在阿公岩上演。南華經驗較豐，可能獲得兩分。

鐘紅、幸運兩強之門，鐘聲以埠際名門將陳錫培及當今吃香好手黃金富把關，另有鍾樞治、江卓舟兩人當後衛，防禦力十分堅強；而吳年、余秉勵宜攻宜守，陳超群泳技迅捷，黃氏兄弟金華、桂枝嫻捷善戰，全隊久經集體的操練，且能運用最新的掩護戰略，勝利希望濃厚。

幸運以宿將徐亨、王中成做主力，但其他各將，球技還未到家，合作功夫，還未認眞嚴密，首戰南華，頗爲吃力，今遇鐘紅，雖或有一番爭奪，但對勝券之操，希望却很微了。

昨天的比賽，東方對鐘聲白在麗池場舉行，但球證燕尼斯沒到場，致令雙方不能比賽，比會委員追得宣布改期。

足球圈裏風雲
湖梓

這一回 英軍人才零落 巴士關門政策

駐港英陸軍人數很多，但下屆只有甲組一隊參加，這未免使人詫異。據說陸軍之所以僅參加一隊的原因，一方面是爲了運輸工具的關係，另一方面是因陸軍本身也有許多聯賽，一般士兵對總部舉辦的聯賽已感接應不暇，假如再加上公開聯賽，那便眞的吃不消了。

照我看，最大的原因，恐怕是與好手多的問題有關。目前英陸軍留存在香港的只有非布拉連、活士、活姆、丹尼斯、勃朗等幾員好手。其餘如蓋健斯、馬士甸等都已離港；聽說勃朗在短期內也休假回國。陣容如此零落，他們便只好參加一隊了。

星島體育會今年仍然參加足總做會員。當星島選征隊在新加坡候機返港的時候，胡好曾和「馮二叔」及「黎伯爺」兩人討論今後各球員的出處問題，他對馮、黎兩人表示：滬籍球員可聽從他們投奔光華，剩下來的最好還是打傑志。

其中一部分球員環境關係，或因「待遇」問題，遂有「鐘溪殘壓過別枝」的念頭，但另一部分球員却要顧全情面的，他們都願意仍然代表傑志。

「小辣椒」郭英祺曾這樣對人說過：如果胡好不放棄組隊的計畫，他將仍爲傑志效勞，否則他就只有重隸南華了。因他和南華有一段「香火緣」，對其他的球會（傑志例外）却沒有多大關係。

傑志下屆的班底聽說仍然保有相當實力。據調查所得，傑志下屆將擁有余錦德、朱兆恒、趙富、莫錦松、張樹陵、李炳照、畢友生、游華興、李殿祺、李洪祺、朱永強、姚卓然、黎兆榮、黃景聰等。去屆乙組冠軍報聯隊大部份球員將替傑志乙組効力。

上述的甲組陣容，雖不算強，但也不算弱，相信在聯賽中仍可保持相當地位。乙組因是去年冠軍人馬合組而成，預料也有很好的成績。

有許多人都懷疑與侯榕生何以會有「風塵三俠」之稱的朱永強何以這一次沒有共同進退？據我所知，巴士隊今年「眼角」很高，對於「跳槽」的球員都要經過嚴密的考慮。假如他們已經有了某一個位置的人才，他們便不願意濫收，因此球員雖欲投效巴士，也感不得其門而入。

還有余耀德、姚卓然、單友生、劉松生等，他們却是爲了本身業務的關係，不是輕易可以自由行動的。

李義興煙莊出品
黑貓牌
大小黑貓
一律說明不用玻璃紙
增加貨物
減去裝潢

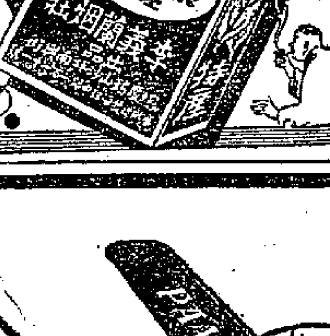

廣州 大公餐廳
經濟 中西小菜粉麵飯 冷熱飲品及雪糕 常便
冷氣開放
地址：長堤三五八號
支店：惠愛中路五十九號

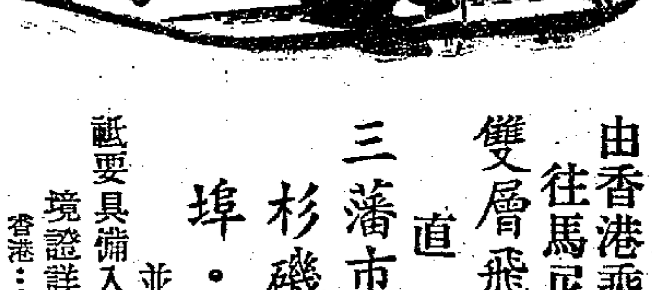

往美捷徑
由香港乘四引擎巨型空中霸王機
往馬尼剌及星加坡或日本轉乘
雙層飛剪號超空巨型機
直往
三藩市・砵崙・西雅圖・洛杉磯・芝加哥及美國各埠・每日均有班機開行
並轉達中南美洲各國
祇要具備入該地之有效證件即毋需美國過境證詳情及定座請詢本公司辦事處
香港：大道中雪廠街公爵行六樓五一〇——五一一號房。電話：三六四一八
香港大酒店　電話：三一六三九——三一八三〇
九龍：半島酒店・電話：五七六九四——五七五八五
泛美世界航空公司
飛剪號大飛機的航線系統

速記
通信教授，不收學費。
本校爲推行中國速記普及運動，特設函授部，擴大招生，學員已遍國內外。備有詳章說明書一冊，附郵二毫即寄。香港辦事處：軒鯉詩道三〇四號新中華內
亞偉速記樣式：

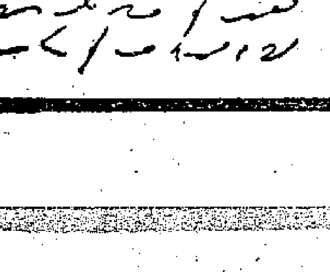

亞偉速記學校函授部

蔣匪幫盜賣國家資產！
台糖廠機器偷運到港
派五名嘍囉向泰國方面進行斟盤
開價卅五萬英鎊現落為卅萬英鎊

【新華社廣州廿四日電】此間獲悉：台灣國民黨殘匪正以賤價盜賣台灣糖廠一座予泰國。該糖廠原屬偽資源委員會，開辦已三年，現全部機器已被匪幫先期偷運至香港，盜賣條件正在商談中。

此項盜賣行為係由匪幫在香港的「×洋企業有限公司」出面，並由國民黨匪幫前駐星洲總領事高凌伯等五人於五月初抵達曼谷與泰國貿業部進行商談。匪幫原索價三十四萬五千英鎊，並堅持全部由美元償付，但泰國方面未表同意。匪方因盜賣心切，於六月七日再函泰國貿業部，願落價為三十萬英鎊。現該項盜賣國產的「交易」，正在繼續談判中。

麥當奴道白晝劫案
四强盜持槍洗劫住戶
搶去盛家鑽飾等值二萬六千多元
九龍方面昨先後兩處被劫

【本報訊】昨天上午十時半，香港半山區麥當奴道七十六號勝宗大廈地下住戶盛某家中，被四强盜闖入洗劫，歷時半點鐘，被劫去現款、金飾、鑽戒、玉鈪等共值二萬六千多元。四强盜得手後，逃去無蹤。

麥當奴道七十六號和七十四號相連，是新建的勝宗大廈，七十六號地下在最近租給外省人盛某，他一家共四口，剛搬去不久。昨天上午，盛某請了三個工人給地板打臘。十時三十分左右，工人正在打臘的時候，忽有四個穿黑膠綢衫褲的强盜持槍闖入屋內，據說，年紀都是二十多歲。强盜入屋後，首先把電話線割斷，然後以衫褲的鈕子將盛某全家及工人一起綁住，並把他們關在一間房裏，隨即開始翻箱倒篋，搜劫細軟，歷時半小時，才出門溜走。盛某在强盜走後，將鈕子解脫，即向警署報警。

據說：被劫去的有現款三千五百一十二元（內有五百元紙幣五張），女庄白金鑽玉鑽石戒指一枚（值八千二百元）、玉鈪一隻（值五千元），日本金元三百元，金塊三安士（值六百元）、包金煙盒兩個（值二十元）、紅玉耳環一對（值六百元）、14K金手表一個（值一千元）、鑽玉金印一枚（值一百元）、鑽玉金鈪一隻（值六百元）、金頸鍊連金墜一枚（值四百五十元）、金塊一對（值一百元）、金耳環二隻（值二百四十元）、金戒指六枚（值三百元）、玉墜一枚（值八十元）、鑽金鑽石玉鈪一隻（值五百元）、鑽鑽石金心口針一枚（值四百元）、女庄成美頓手表一個（值二百三十五元）、鑽玉鑽石戒指一隻（值一百五十元），此外尚有其他物件，共值二萬六千多元。

又，九龍方面昨天發生劫案兩宗。昨晨四時半，九龍城東頭村一家未編列門牌的木屋，被六個持械强盜搶去現款七元，女庄手表一個（值三十元），鑽石戒指一隻（值三百元），鑽金鑽石戒指一隻（值三百五十元），紅寶石戒指一隻（值五十元），金鍊鐲一對（值一百三十五元），女庄短樓兩件（值七十元），長衫數件（值五十元），共值一千多元。失主名叫鄭錦才，是個水手，連他的航海證也被劫去。昨天下午，尖沙咀太古貨倉被兩强盜搶去墨水筆兩打，事後警方拘獲一男子疑犯。

跳水失蹤男子
遺屍昨已發現

【本港訊】廿一日下午八時半，在南華游泳場跳水失蹤的男子黎漢明（十九歲），其遺屍昨天下午已在泳場發現，當由黑箱車載往殮房。

各界和平書紛交回
簽名數字正在統計即可公布

【本報訊】和平簽名運動擴展開，勞工、青年界都熱烈的響應這個運動。這幾天各界紛紛把簽了名的和平書交回本報，目前簽名數字正在統計中，即可公布。最近工商界簽名的很多，下列各位只是昨天交回的一部分：

王定而　郭茂萱　諸玉堂　李彥周　劉慶　陳武璜　曾勵易　容德齊　陳大鍾　莫福森　孫培保　馮酒鑑　張鍾琥　曾廣松　岑守峯　陸同會　羅伊力　黎純雲　譚鑑良　魏永安　江棣樑　苗德偉　趙文川　江國榮　蔡自强　張袞輝　黃運鑫　譚啓章　鄭天任　王愛若　鄭冠群　朱玉森　鄭挺珍　鄭大俊　胡漢芳　徐清元　柯嘉　羅興元　張秋田　張伯强　陳之勉　唐淑嫻　麥禹民　孔憲揚　麥炳浩　甘振華　盧德朋　陳國銳　陳天友　梁浩然　石仰周　石珉　溫基　黎賢　余文龍　潘永琛　鍾子浩　龍華　陳燕臺　文光海　余潤棠　周達文　王振輝　鄧登寧　方文成　黃平興　何志强　李次民　楊大名　李甫光　謝偉業　陳英俊　祝秀英　杜長寧

漢陽輪復航汕頭
昨載去歸僑一百八十多人
祥麟輪續航廈福華輪今再開穗

【本報訊】太古公司昨派漢陽輪復航港汕線。按太古公司安徽輪於月前在汕頭港外觸雷沉沒後，即停航港汕。近來因為港汕線已告安全，輪船往來日多，且南洋各地潮梅籍的歸國華僑都希望有輪船直開汕頭，所以太古公司才決定復航。漢陽輪這次由曼谷、西貢開來香港，載有歸國華僑一百八十多人，他們都是直接到汕頭去的。該輪昨天下午六時開出時，除原有歸僑一百八十多人外，另有由香港發輪的搭客一百二十多人。

又，英輪祥麟號昨天繼續開往廈門。

本月初開穗的福華輪，前天由湛江開回香港，定今晨再開廣州。該輪已定航行廣州、湛江、香港線。

腸熱患者繼增
肺病依然嚴重

【本港訊】香港英政府醫務署消息：腸熱患者已有顯著增加，自四月一日起，已公布的患者數目比去年同一時期約多三倍，肺病患者也繼續增加，這種病無疑地是一個很嚴重的問題。

黃金六十兩
昨判予充公

【本港訊】中央裁判署昨審訊四宗黃金案：㈠被告黃蘇，三十歲，順德人，在體內藏金條三十兩，判予充公，並判罰二千元或入獄三月。㈡被告周昌，廿三歲，私帶黃金十一兩四錢，判予充公，五十元保款發還。㈢被告羅鑾，廿二歲，私帶黃金九兩九錢，部分判予充公，五十元保款發還。㈣被告胡炳樹，廿四歲，私帶黃金十兩，判予充公，因本人不到庭，五十元保款沒收。

偷竊相盒金框
少婦入獄四月

【本港訊】前天下午四時十分，有一身穿旗袍手攜手袋雨傘的少婦，到灣仔大道東一九二號永安金舖內，混充顧客，取金相盒檢看，乘機竊去相盒內的金框兩支，重值三分半，值約港幣十一元，詎被金舖店員發覺，召警將婦拘捕，搜回金框，一併帶返警署扣留查究。昨解中央裁判署羅司庭審訊，被判入獄四月，不准罰款。那婦人名叫黎玉英，廿六歲，住灣仔汕頭街五十八號三樓，認罪後，對庭稱：她現已懷孕，家有幼兒，嗷嗷待哺，請庭輕辦，但法庭宅控指出被告婦人前曾犯同性質的罪案一次，法庭對被告的請求，未予照准。

一男子暴死道旁
身邊遺有一小瓶

【本報訊】昨天下午七時半，有個不明姓氏的年近卅歲的男子，突然死在九龍道六號樓下，經警察發覺後，當已送入九龍殮房。這個暴死的男子，身穿黑紗鋼衫褲，黑膠鞋，黑襪，身邊還有一個小瓶，到底是服毒而死，還是染疾而死？現在尚無法判明。

教育司巡視漢華中學
會同滅火局正副局長
承認防火設備已全部改善妥當
但又要求再要開闢一個獨立的出路

【本港訊】漢華中學昨天發表教育司柳惠露廿二日視察該校「防火設備」的情形，原文如下：

「教育司柳惠露先生暨高等視學官戴聖、張榮冕及滅火局正局長戈文與副局長布祿士等先生，於本月廿二日上午十一時半蒞校巡視防火設備後，對於過去認為『不滿意』之處，即屋宇官於六月九日責令業主改善之某些要求，經由各有關之當任當事人全部改善的情況下，已不再表示其他意見，這是表明了教育司與滅火局長承認過去對本校提出的要求，已經全部改善妥當的事實。

關於本校的註冊問題，柳惠露先生更明確表示：教育司並不想關閉本校，只是希望我們能夠與教育司合作，更加改善防火設備而已。對於柳惠露先生這種愛護學校教育事業，接受我們正當的請求，改變態度，尊重事業的精神，我們認為這是值得讚揚的。

「不過，正是在本校與地下住戶已經竭盡最大的努力，全部改善了原有防火出路之後，教育司與滅火局又更加要求本校『一定要增建一個獨立的其他的出路』。這點，我們認為完全是節外生枝的新要求，與過去所謂『不滿意』之處，截然是兩個事。因此，我們的代表立即向柳惠露先生表示：只要教育司和滅火局有誠意和我們解決問題，並且給予應有的協助，使這種新的增建之要求完全可行無阻，以及保證這是最後一次的要求之前提下，我們當可考慮照辦。對此，柳惠露先生表示：這種增建之防火出路，工程簡單，合於實用就可以。只要本校把增建出路之圖則呈報工務局，教育司當負責照會各有關方面協助進行，使我們的困難得以解決。至於完成工程之期間，教育司並不再加以限制，當視實際需要，直至全部完工為止。

「顯然，事態發展到現在，已經是有了明確的轉變。因此，我們謹鄭重聲明：上月十三日及廿七日，教育司前後二次對本校所提之要求，現在已經不復存在。至於教育司與滅火局而今再提出的新要求，完全是在新的基礎上，即是恢復了正常狀態的情況。而提出的另一問題，為了表示我們對教育司的尊重，本校當按照教育司的要求努力以赴。深信教育司必能本愛護學校之誠意，實現其諾言，協助本校解決增建防火出路的一切困難，使增建工程能夠計日完成。」

「慈善家」的不速之客
昨再度光顧華商總會

【本港訊】華商總會門前，昨天上午又聚集了數十個「難民」，他們仍然纏着「救委會」不肯放手；但是因為「救濟會」的主委高卓雄休假養病，不得要領，在中午時分便已自動散去。

華商總會自從沾上了「救濟會」的總務工作後，那些所謂的「難民」，在三天中集體拜訪過兩次，成了「慈善家」的不速之客。

中和南風，有時勁烈無定向風。部分天陰，有時全陰，或低雲。間有陣雨。

今日潮水

高潮　上午七時七分　六呎六吋
　　　下午十時六分　三呎八吋
低潮　下午三時十一分　一呎五吋
　　　明日零時四三分　三呎七吋

鶴園碎石廠
開除六工友

【本報訊】政府醫工會屬下鶴園碎石廠六名工人，廿二日被該廠藉口開除，至並即派代表向廠方交涉，要求恢復工作，但無結果。現該廠工人已組織反迫害委員會，決爭取合理解決。

港府規定耐人尋味
返港不用回頭證件
僅僅限於我居港粵籍同胞

【本報訊】香港英政府新聞處昨天宣布：「凡在香港居住的廣東籍居民，由陸路或從澳門乘船回香港時，都無須持有移民局所發的任何形式的回頭證件。因此他們不必向移民局申請發給回頭證件。」

施露華案昨天初審
先審同謀罪由寇維等作供
並將錄音器拿出當庭播放

【本港訊】香港高等法院第一刑庭昨天開始正式公審施露華與譚堃貴被控謀殺案。首被告施露華，年齡四十三歲，執業律師，由羅文錦律師轉聘些露頓、廖亞利孖打及胡鑑三大律師代辯；次被告譚堃貴，現年卅八歲，永華影業公司董事，由關祖堯律師轉聘麥尼爾及傑田士兩大律師代辯；港府方面由檢察官賀頓主控。兩被告原被控罪名兩款：㈠謀殺；㈡同謀。但昨晨公審時，些路頓及麥尼爾兩辯護律師先後向庭申請，要求將本案兩項罪名，分庭審訊，主控官雖曾提出異議，但主審官代理正按察威司廉士表示贊同，決定將兩項罪名分庭審訊。現先行提審兩被告的同謀罪一款。刑庭遴選五男性及二女性特別陪審員會審。主控官昨天曾申請准許播放錄音機，辯方未予反對。

查兩被告現先受審的一項罪名，乃係同謀取得證據，即在女伶章漪塵被控謀殺一案中（按此案經由高院審結，章漪塵獲判無罪釋放），兩被告受嫌於五月十二日至六月二日期間，取得寇維作證證據。威司在遴選陪審員畢，即席促請陪審員注意，關於本案的任何一部分結論，陪審員須以法庭上所見所聞者為根據。主控官隨起立申述案情。刑庭在昨天上午先傳訊證人章漪塵作供，午間則傳寇維作供，在他作供時，主控官曾於每一段落處，將錄音器播放。每一次播放完時，辯方律師未予反對，寇維都指出承認是施露華的聲音。威司諭將案押候今晨十時續審。

香港廠商二十二家
參加巴基斯坦展覽
展覽貨品定下月五日運出

【本報訊】參加巴基斯坦展覽會的香港廠商共有二十二家，預定攤位面積七百五十尺，每家陳列品不得超過十五平方尺，並限定本月卅一日以前先交七百元，將貨品交由元興布廠裝箱，以便八月五日付輪運出。香港廠商這次是委託開達實業公司代理商代辦的。

短評　盜賣與接贓

把中國人民的財產賣給外國，本來是蔣匪幫的拿手好戲。不過使他們遺憾的，是以後這種盜賣的機會卻是越來越少了。

美國對蔣匪幫的保護，到底有什麼效力，不僅中國人民知道得清楚，就連蔣匪幫自己也未嘗不明白。如果他們確信第七艦隊能夠保障他們盤踞台灣，他們和泰國對敲時也決不肯這樣大殺價錢，露出一副迫不及待的窘相。

從另方面看，如果有人偷偷摸摸地向你兜售一件東西，而所要的價錢又異乎尋常的便宜時，你有充分理由相信這是一件偷來的贓物。

「接贓」是犯法的，你如果貪圖便宜，很可能將來會有意外的麻煩。這點起碼常識，泰國貿業部是應該有的。

車禍頻頻值得注意！
軍車搶先撞壞電車
昨另有一私家車傾覆傷了四人

【本港訊】港九兩地連日發生車禍，昨天又有兩宗，其中一宗且與軍車有關。按自本月十七日到二十四日的八天中，軍車先後肇禍三次，十七日那次在西營盤死兩人。這是值得香港英政府注意的。

昨天下午三時，在德輔道中環街市附近，有一軍車碰傷電車，幸未傷人。經過情形是這樣的：第卅七號電車當時由屈地街向東行駛，經過德輔道中六十七號A門前時，突有一RN四四三四一號海軍軍用車從後趕上，擬越過電車而去，不料閘過電車尾部突與電車頭部相撞，砰然一聲，把電車頭部的玻窗全部震碎，門柱也撞開了上端，搖搖欲墜。但那輛軍車卻安然無恙。後由電車司閘向警方報案。

昨晨三時許，有輛由吉普車改裝的一二五四號私家車，載男女七人，在大埔道香島酒店門前附近，全車傾覆，車內有陳昭、陳兆漢、凌惠霖和梁少雲四人身受輕傷，當已送往九龍醫院敷藥。

又，昨天下午七時許，有行走愉園線的電車一輛，在軒尼詩道大三元酒家門前突然脫軌，幸未傷人。

港澳工商界東北觀光團在長春
春光長駐長春
大公報文匯報聯合隨團記者　李宗瀛　劉士偉　廖冰兄

美麗與醜態

長春是個幽美的城市。

火車駛入長春近郊，時間是六月二十三日下午六時。斜陽照射在廣闊的平野，平野上一連串新型的，別墅式、住宅式、廠房式的建築物擦過車窗，紅色、橙色、白色，各種顏色的牆壁，都調和在斜陽給抹上的淡黃色的光彩之下。給我們遠道來客第一個感覺，就是美麗而清幽。當我們仔細地，或者用望遠鏡拉近來看，馬上就會按下了欣賞讚美的心情，這千千百百的房屋，僅僅只餘牆壁，沒屋頂，沒門扇，更沒有人煙，猶如曾被火山淹埋新掘出的古羅馬的龐貝城，馬上使我們醒覺：這城市在不到兩年以前，被盤據於此的國民黨匪幫，在垂死掙扎之際，施用無比殘酷的手段，毫不珍惜地把它盡地摧殘。

路入了長春市區。汽車穿過兩三條馬路，把我們送到「長春賓館」。我們從來沒有看過這樣寬闊的、筆直的馬路，較九龍的彌敦道要寬一半或一倍，我們從沒有見過這樣綠蔭葱葱的馬路。馬路當中用兩行或三行植樹的草地把路分成三條或四條，連行人路算來，就有四排或五排的樹木，如果不是在圍城的時候，經過一番摧殘砍伐，想來今日已是枝葉扶疏掩蓋得密密不見天了。如果不是路的兩旁還間有些屋宇店戶，誰也會忘記了這些是都市的通衢，以為是置身公園。千真萬確，如果長春再少一些房屋的話，那就是一個公園——是一個像神話般被誇大了的公園。

長春不僅像公園，而且像個專供玩賞的建築模型展覽場，似乎這個展覽場的設計者，在闊大的場地上，任隨他的興趣，置放各樣的建築模型，這些模型，幾乎是只為着奇特和美觀，並不顧重在實際使用，或者顧及真正建造的可能性和建造費用而塑造的。當時建造這個所謂「滿洲國首都」的執行人——日帝國主義及其傀儡，在其統治的十四年中，盡情搾盡為其勞役下的東北人民的血汗，建造宮殿、衙門、府邸，讓他們好盡情享受，滿足一切的需求。每片琉璃瓦，每塊大理石，都有着血腥。

這些建築物的造型，固然是花式繁多，但絕大多數都帶上日本風格，尤以那高聳起來，當年的偽國務院，如今的「軍醫大學」最為代表。溥儀的偽宮，是個日本西洋混合式的屋宇。我們參觀這「偽宮」都感到這個「偽」字用得非常恰當。「國務院」、「八大部」、「滿洲國銀行」（現在是東北銀行長春總行）的建築，大部建得「貨真實料」，不惜人力資財，極盡偉大堂皇之能事。但這個傀儡皇帝的宮殿，卻造得毫無氣象。這所一棟一邸的殿宇，並不會大過香港半山區的闊佬公館，全間建築材料沒有一塊較貴重的石頭，牆壁甚至台階都只是水泥批盪，兩扇宮門更顯得寒傖，當年在油漆塗蓋也許還足以冒充是銅門，如今漆皮脫落了，便露出了馬口鐵皮包木板的真面目。「御花園」只有敝把地，目前種着幾畦青菜，「御浴池」建在宮殿圍牆邊，像個給小孩游泳用的既小而又淺的泳池。宮殿左側有個土堆，形象頗類個土墳，在「墳頭」向前望去，正看到一所大監獄，據說當時兒皇帝溥儀登臨墳頭，望着監獄，不勝感慨，也許他會感覺到自己也是囚徒，所不同者只是他比那囚禁千百人的大獄中的囚徒更孤獨可憐而已。這座東西，在圍城期中被國民黨匪軍和附近一所學校的學生拆得七零八落，和其他屋宇一樣，遭遇過同一的災劫。如今門無門，窗無窗，樓梯地板已一乾二淨。糧食公司正利用它來做米糧倉。窗口門戶，掛上蓆簾，聊蔽風雨。據說還有座宏大的新宮在「八·一五」時，剛建好地基和部分屋架，那傀儡皇帝，來不及享用，便「倉皇辭廟」了。

長春是幽美的，不錯。說長春是荒涼的，也不錯。宮殿樓房，每一幢都說當年日寇、漢奸如何搜刮和搾取東北人民的膏血，斷垣破壁，每個角落都表現着國民黨匪幫撤據長春的罪孽。看過千百幢房屋，都找不出什麼砲火的痕跡。房屋之所以無門無頂，是蔣匪軍拆來變賣或生火而已。人民解放軍不會任這具有東北交通樞紐地位的城市荒涼下去。從一九四八年底解放而至今日，長春人民政府在這一年多裏，和長春人民在一起，艱苦地進行恢復的工作。在開始接管時，掩埋了數以萬計的死屍，搶救餘下的行將餓斃的十萬人民，還清除上萬噸的垃圾，把長春滑出個面目，已不知花了幾多力氣。這城市曾經死過去終又救活起來，先恢復呼吸，再爬起來活動。現在每天有許多列火車，在這兒進出，多少個新生的工廠發出軋軋的機器聲，有四十萬人民在辛勤勞動，千多位電影工作者在「東北影片製造廠」忙碌地在為全國人民製造精神食糧，千多位科學工作者在「科學研究所」裏為國家生產人民生計在努力鑽研。軍醫大學在大批地培養救死扶傷的人材，據說「魯迅文藝學院」也可能遷來這裏。長春不但活起來了，而且快在人民政府領導下，四圍廣大的土改了的變裕的農村滋潤下壯大起來。破爛的樓房將一座座地變為廠屋、學校、文化機構、勞動人民的住宅。它將成為生產的城市，文化的城市，形式的內容俱美的城市。「春」光「長」駐的長春！

滅亡與新生

在敵偽統治時期，長春人民所受的欺壓迫和奴役，和其他城市的人民所受的是一樣的深重。可是在國民黨匪幫佔領的那一段時期，長春所遭的破壞，長春人民遭受的苦難，恐怕是要比其他任何一個城市來得更慘。

日本人為了實現他們吞佔全中國的迷夢，他們要使長春成為一個在政治，經濟文化和軍事上首先奴役全東北的基地。因此，在長春被決定為偽滿的國都之後，日本人深謀遠慮地，悉心把長春建設起來，使它成為全遠東的一個最完備和美麗的城市。他們建設長春的城市設計，據說曾經是全亞洲第一的。

可是中國人民在這兒的生活，是完全和這個美麗的設計不相調和的。中國人民完全過着比殖民地還不如的生活。吃上了白米，喝上了酒，而須都要被稱為國事犯，受嚴厲殘酷的懲罰。

等到日本投降了，國民黨美式裝備的匪軍耀武揚威地進城了。長春人民都以無限虔誠和歡愉的心情接待這些在他們心目中認為是真正解放了人民的苦難的自己的軍隊。犀利的武器和全新的軍容，投給了長春人民以這是一枝了不起的軍隊的感覺。他們對蔣匪軍都抱着無窮的希望。

然而，在蔣匪軍進城後的第三天，他們的作為，完全使老百姓的希望破滅了。蔣匪軍敗壞的紀律，使老百姓感到憤怒和恐懼。他們隨意毆打馬車夫，借用單車一去不回，到處搶掠老百姓的東西。解放軍雖然曾一度解放了長春，但只是一個極短的時期。在蔣匪軍再度進佔以後，蔣匪把長春作為進攻些個東北的最前哨基地。但事實上，它是陷在解放軍的四面包圍之中。蔣匪軍對老百姓的殘酷的搾錢更有加無已。一方面為了供養蔣匪軍，另方面蔣匪軍的較高級官佐為了刮錢中飽，拚命地搶奪糧食，拚命地囤積居奇，物價上漲的速率使人難以想像，鈔票發行的增加和本票面額的增大的速度，使人吃驚。本票面額從一百萬到五百萬一千萬，鈔票面額從一億到五億十億。一斤小米最高的價格，曾經達到兩億元。市面上的交易，從紙幣數量看是龐大無比的。最嚴重時期，發生了秤紙幣買物的怪現象。很多老百姓，數斤鈔票才能換一斤小米。可是仍然免不了蔣匪軍的搶奪，偷偷地把糧食埋到地下。蔣匪軍在每家屋子裏挖地三尺，搜尋老百姓的藏糧。在糧荒中，老百姓只得食糠皮酒糟度日，到處看到頭大肚漲的人。在當時的愛國青年和學生，只要被逮捕了就立即被槍殺。滿街是沒人掩埋的餓死和被槍殺的屍體，棄嬰和童屍觸目皆是。為了解決燃料的恐慌，蔣匪軍把無數的房子的梁架拆掉，因此到處是破牆頹瓦。由於死亡人逃散，在長春被解放的前夜，從原來的七十五萬人口，只剩下了十萬左右。

長春解放以後，人民政府發現了，在被破壞的房子當中，單是公家的一部分，就有八萬多幢，合八萬多間，一百六十萬平方米長的電線完全被破壞了，電車沒有一輛是完整的，附近的鐵路全部被拆去了，自來水和汽車都遭破壞，所有的中學和小學都沒有一間是在繼續開課，因為所有的校舍都變成了兵營。

解放軍進城以後，最重要的工作，首先放在救濟上面。幾年剩下來的全部人口都領到了救濟糧。解放軍在初期發放的糧食總數達到三百五十萬斤，有很多人的糧食還須政府派人送到家裏，因為他們連跑路去領糧的氣力都沒有了。在解放後的第四天，鐵路交通便恢復了，所以一直通到吉林，恢復糧食運來更加方便。電力和自來水在一個禮拜內也恢復起來，現在長春的電力已恢復到偽滿時期的百分之五十，自來水每天可以供應三萬噸，電線的修復共達二百萬米長，已經由政府出資修復了房屋五百多幢。去年春季起大部的學校已開課，專科以上的學校，有東北大學、軍醫大學、長春醫科專科學校、科學研究所、商業專科學校和會計專科學校、高級職業學校和教員學校，這些學校的學生總數已達六千多人。中等學校有十個，學生一萬多人。小學有九十八間，學生四萬多人。和全東北其他地區的人民一樣，長春人民的生活大大的改善了。食飯問題是完全獲得解決了。今天長春的人口，已經從解放初期的十萬人左右增加到四十五萬人。今天看長春，它仍然是一個美麗的城市。它的環境，適宜於文化教育的建設發展。很可能有一天，它會成為全東北的文化中心。（一）

港九學校招生聯合廣告

校名	招收班額	考試日期	開課日期	校址	校長
仿林中學	高中一年級、初中各級、小學四、五、六年級（高中二、三年級暫不收新生）	八月八日（星期二）	九月一日	中環西摩道七號 電話三九三四	陳仿林
同濟中學	高初中小學、幼稚園新生及轉學生	七月廿八	九月一日	堅尼地道十五號A（大王東街直上） 電話三一六三〇	霍逸樵
知行中學	高初中小學、幼稚園各級插班生、男女新生	八月十二	九月一日	（中學）布律活道廿三號A（小學）莊士頓道一九九號 校務處	劉克平
建立中學	初中、小學、英文（第一至第四班）各級男女新生（第八班）	七月廿八	九月一日	正校灣仔盧押道 分校灣仔竹居台 電話二六一一六	袁俊英
育羣中學	初中小學各級男女新生	七月廿八	九月一日	堅道衛城道六號 電話二五四四二	趙承毓
荃灣南僑中學	高初中小學各級男女生	八月三日	九月一日	新界荃灣隱廬別墅	鄧韓熙
香港南僑中學	初中及小學各年級	㈠七月卅一日 ㈡八月八日	九月一日	堅道衛城道八號 電話二七二二一	佟宏偉
柏雨中學	高初中各班	八月一日	八月廿四	新界屏山廿三號 報名：新教道五三號勝利公司內	梁省德
務實中學	初中小學各級男女新生	八月一日	九月一日	香港仔西安街 電話二九四八四	何樹祥
陶淑中學	初中及小學各級	七月廿四、八月十四上午十時	九月一日	西營盤西邊街卅一至卅七號 電話二七一四五	顏漢强
陶秀中學	中小學幼稚園各級	八月四日	九月一日	太平道四樓 街一百號 電話五九二二一	盧業文
梅芳中學	幼稚園小學及初中各班	八月七日	九月一日	灣仔洛克道一九七號 電話二二五九七	陳鐵一
崇蘭中學	初中小學幼稚園各級男女生	八月二日	九月一日	禮頓山道卅七號 電話二三一二一	曾碧山
華南中學	高初中小學各級	㈠七月廿日 ㈡八月五日	九月一日	㈠油麻地佐敦道偉晴街廿六號 ㈡新九龍仔三十一號地段黃園	余祖濂
華僑中學	高初中小學各級	八月一日	九月一日	高士打道一五四號 電話二四四三六	古詩
華基中學	初中初小幼稚園各班	七月卅日上午九時	九月一日	尖沙咀漢口道四號 電話五八九六二	鄧小瑤 潘宗堯
新僑中學	高初中各級插班生及新生	八月五日	九月一日	灣仔堅尼地道六十八號 電話二一〇〇六	鄧乃森
領島中學	中學小學幼稚園	七月廿七	九月一日	堅道七十三號 羅便臣道二六十二號 電話二七一〇六	馮聘述
德明中學	高初中小學、幼稚園各級生	八月一日	九月一日	九龍旺角洗衣街 灣仔告士打道八十七號	江茂森

國立中山大學招生

名額：文法理工農醫師七學院卅二系一年級生一千四百名二年制專修科生一百名二年制會計專修科五十名各院系二三年級轉學插班生若干名

考區：廣州　汕頭　梅縣　湛江　上海　漢口　廈門　桂林　長沙

報名日期：廣州區七月廿八日至卅一日汕頭梅縣湛江八月三四兩日

報名地點：廣州區文明路舊校址汕頭梅縣湛江臨時在當地報紙公佈

考試日期及地點：廣州區八月九十兩日在石牌本校舉行本省及其他考區臨時在當地報紙公佈外省考區報名考試日期地點悉照委託學校日期地點詳細情形請閱招生簡章函索請附郵資

香港文化中學招生

招收班級：高初中及小學各級

報名：即日開始

考試日期：每星期日上午九時

校址：九龍油麻地廟街廿五至卅一號

校長張瑞年

香港粵僑文商學院招生

招收系科：文哲系、外國文學系、社會教育系、會計系、工商管理系。

報名：即日開始

校址：九龍油麻地廟街廿五號

校長張瑞年

★欲登廣告請打電話二三三〇九　三七二二三★

經濟版

港幣回籠頓呈增加
發行銀行數日間收回近千萬元
經澳出售新金價款回籠佔最多

【本報訊】據接近方面透露：港幣回到授權發行銀行的數量，突呈增加起來。在最近六、七天間，港幣回籠授權發行銀行，數近一千萬元之多。回籠銀行的港幣，以十元面額的佔最大部份，五元面額的亦很多。連日來匯豐銀行加工點收回籠港幣，並延長點收時間至六時半以後。

最近回籠銀行的港幣，包括主要兩個來源：㊀最近由歐洲到澳門的新金很多，雖然沒人能夠確定到底到了多少新金，可是到金相當多，並且不少數量是在澳門脫售。由於新金在澳出售，所得港幣便由澳門直接運回或由本港買主直接交出現款，但這些港幣，便是目前回籠銀行的貨幣中之主要成份。㊁由廣州等地直接流回後，再交回給銀行。

據銀行方面稱：近一週每天回籠授權發行銀行的港幣，約有百多萬元。雖然港幣回籠銀行的數量在近一週中，有比較顯著的增加，可是銀行每天仍有相當部份的流轉性貨幣，回到市場上去，因此便使情形顯得未致陷於嚴重化。這一個月港幣的發行收縮比例，可能比過去一個月來得擴大。

又悉：港幣發行的數字，由去年五月至今，是一個月比一個月減低，金融界認為這一趨勢，已經成了港幣回籠的一種規律性。據指出去年四月份總發行額達九億元以上（包括一元以下輔幣），去年底減至八億二百多萬元，今年四月減至八億十多萬元，五月份已跌下八億大關，低減至七億九千多萬元，六月份比五月份數字可能一樣減少。

傳歐金訂價報高
金融市場漲風突起
K金美元市價齊步上昇

【本報訊】昨日金融市場漲風突起，K金美匯市價激昇，後市略為回降。出糧單漲上六一八，過期單報至六一九。

K金頭盤開出，即躍上三〇九，比去週末收市價漲去五點，扶搖直上，高峯三一三·五。K金漲風突起的原因有三：（一）報上報道人民解放軍砲轟據守金門島蔣殘匪，多頭大戶利用此一消息刺激金市場。（二）傳息歐洲黃金訂價每兩到澳四三·二五美元，較前稍稍扳高。（三）新金到澳漸見減少。在這三個原因中，以頭一個原因起作用至大，但漲升已高，而新聞在其後數小時內未有新報道，港金息低大至一角八仙，故市價漫過下沉起來，上午收市回至三〇七·二五。午後開市三〇八·二五，收市三〇五·七五。全日最高三一三·五（上午），最低三〇五·五（下午），場外交收約萬多兩，場內交收八、二九〇兩。

澳門金開市三〇七·五，晚報三〇五，最高三一三·五，最低三〇三·五，去息三角。

昨日金融漲風中，與最近數次漲昇情形不同之點，則為昨日黃金上漲，可是美匯亦漲，並且在上漲速率上，比金價的昇勢還來得尖銳。美匯與美元同步挺破六二〇大關，美匯開市六二一，收市六二三·二七。晚市收盤後，街外更叫高至六二八，全日最低價六二一。美元隨升，開市六一五，收市六一九，最高六二〇·五，最低六一五。金單由六一八漲上六二三，晚市收盤仍報六二一。出糧單亦受美元美匯上漲的影響，而繼續挺好不已。

美貨跟漲 電料漲勢厲

【又訊】由於昨日美元外匯市場的漲勢激烈，又相當地影響了以所謂美元單位的商品，這些商品中許多都因此而報漲起來，平均約漲百分之三左右。其中以電器材料漲升較多，約漲百分之四到百分之六，通訊器材如錄音機由每個九〇〇元升至九四〇元，錄音線由二二元升至二二·五，電風扇亦有些微的漲價。

股市慘淡

【本報訊】昨日股市沒有什麼值得報道的地方。交投十分寥落，市價平靜，後市變化更加呆滯。

全日股票成交不過數千股，其中最多成出的為楊子公司，成出共五、六五〇股，成價二·二五元。其他如怡和紗廠以二·二元成出一、〇〇〇股，香港置地以三四元成二〇〇股，香港電燈以二〇元成二二七股，香港政府一九四八年三厘半公債以九六元成出共值一〇、〇〇〇元，全日股市成交總值不過三五、八五二·五元。

港貨銷巴基斯坦 每水船達二千噸

【本報訊】據洋行消息：自從巴基斯坦由本月開始放寬貨進口外匯後，港巴貿易飛躍進展，最近港貨運巴元見旺盛，最近開巴的幾艘船都告滿載，雖然有些在日本起航時已裝有相當數量貨物，但每水船香港方面還可維持兩千噸以上貨載。

目前港貨銷巴大部為紗布，什貨僅佔小量。由於巴基斯坦的大量一批銷，兩週來本港的紗布市一致被牽高。

港國藥價穩定 泰藥市漲勢已回挫

【本報訊】據還莊消息：滇月來本港國藥行情，大致說來，已由上漲趨於穩定。自上月底朝鮮戰事影響，一般貨物因受刺激，本港還不定，但藥材方面尚少有人從中操縱，所以較為穩定。

又據稱：曼谷國藥貨價已略告升起，部份藥材且因存底疏薄，漲勢甚厲。惟最近本港輸往曼谷計有新貨三百餘件，因此一般藥價格漲勢已漸下挫，樟腦一項，月初最高每斤售價三十二銖，由港輸泰大有化算，本港部份藥商且為利用飛機配運至泰，從中覓取超額利潤，目前已降低為二十四銖。

至於高麗參一項因出產地朝鮮戰事影響，來途斷絕，貨主看好，捲價不放，市勢續有升高，不過目前未到銷期，所以成交稀少。三十頭天字木盒高麗參每斤二千一百銖，三十頭地字木盒高麗參每斤一千六百銖。

法五金底價再提高
平均每噸約增加兩鎊
訂貨時須先徵得廠方同意

【本報訊】根據洋行消息：法國五金廠底價第三次提高，其中圓鐵由一二六鎊四先令提至一二七鎊四先令，工字鐵為二七鎊十先令，盤圓為三〇鎊三先令，鐵皮二〇基 3/6 花式每噸為三七鎊十五先令，鋼板為二九鎊一六先令，平均每噸約上漲兩鎊。此消息傳來後，關於法貨訂單事已漸明朗化。

根據某大洋行五金商稱：法國已重新接受新訂貨，惟方法已稍有改變；按以往經驗，各洋行如需訂貨時只需通知廠方即可，現必需徵得廠方同意，然後始准訂貨。

又悉：據日本及比利時來電，日本神戶 3/4 至一寸花式公盤圓每噸按一三三美元。比利時紫銅絲一分至八分 O.&T. 香港每噸六四一美元，紫銅塊 99.75 純度 C.&F. 香港每長噸五四〇美元。

……，二六號鋅鐵成六萬共成出百餘噸。圓鐵每擔成三一元成出五〇噸，鉛水喉四分每尺五毛，六分每尺六毛成出七萬餘尺，一寸成六毛成出一萬七千尺，一千七百尺，寸二成一元三，寸半成一元六，二寸、二寸半成一元九，四寸成六元，共成出二〇萬尺，為津客批購。二〇基六分箍鐵皮每擔成五五元。

華南出口貨結滙價調整
茴油桂皮雞鴨蛋等均有變更

【本報廣州廿四日電話】華南區對外貿易局廿四日調整主要出口貨結匯限價如下：茴油一、二〇〇港元，六十庄及八十四庄桂皮均為一〇五港元，散庄桂皮九十港元，東江熟松香四十港元，食用雞（包括公雞母雞閹雞）每公擔四八〇港元，鴨毛五八〇港元，雞蛋每百只五港元，鴨蛋六港元五角。至茶油、桂油及生漆等全國統一結匯限價（見七月廿二日本報）。

穗市票據交換 上月二千五百億

【本報廣州廿四日電話】廣州商場使用票據交換的習慣，半年來日益增進。據悉公營、私營、合營及私營銀行二月份票據交換總額為一、六一一張，九八六億元，六月份票據交換總額為五、三四九張，二、五五五億元。又六月份交換數較二月份增加百分之一六一，每天平均金額亦較二月份增加百分之一〇八。至於退票方面，佔總數的百分比並不大，二月份退票二十四張，四億元，六月份四十四張，九億元。廣州商場過去是不習用票據交換的，解放後，今年上半年進度雖慢，但隨市場交易的活躍，票據交換也漸增加，六月份票據交換的顯著增進，就是一例。

出口貨益蓬勃
芝蔴成交達千多噸
歐美加緊搜購

【本報訊】我國主要出口貨市勢，近來普遍有活躍進展的現象。猪鬃、桐油、桂皮等貨交投早在兩三週前已熱烈展開，最近芝蔴又跟着有龐大的數量外銷，歐美買家紛紛到港，兩日成交數量達千噸以上，成價為〇·八九（紐約）每噸一七一元美金。華東出產的蔴種，前本港雖然無貨，但外商亦有現貨供應，昨天因週一關係，出價高至每磅九放元，交投略靜，但買家均一致看好，仍沒有賣家願意放出。

出口貨這種蓬勃的情勢，基本的原因係由於我國政府近來不斷從各方面大力調節出口的結果；另方面美國武裝干涉朝鮮內戰所引起歐美各地的搶購潮亦或多或少有所影響。這日本港黑市美匯高漲，如以港幣本位計算，出口貨價無形中提高，因此，更助成港市趨好。

本月上旬 華北對外貿易
生仁蛋品佔出口首二位
盤條鐵片為進口最大宗

【天津二十四日新華社電】華北七月份上旬出進口貿易，一般情況良好，雖因外匯牌價低，以及美帝製造戰爭的威脅，但並沒有影響到華北口岸，同時由於出口組織的健全，華北對外貿易局調整了蛋品、桐油、鮮蛋等出口牌價，已從過去節節下落的趨勢轉為逐步上漲。七月上旬華北貿易局批准進出口許可證，其中以花生仁佔出口第一位，蛋品佔第二位，桐油佔第三位，羊絨佔第四位，羊毛佔第五位，其次為猪鬃、芝蔴、藥材、花生油、羊腸、衣、豆、金針等。進口以盤條鐵片佔第一位，第二位為五金、膠皮、鐵管、汽車、機器、鋼鐵、醫藥器材、汽油、柴油等。

砂糖 生油 麵粉 棉紗 田料

砂糖：昨日市場有貨拋售，每噸要價美金一六一元，結果買賣兩方條件不合，並未成交。昨日糖市求過於供，市價仍俏，台灣特種砂糖出口滬包貨每擔盤旋於六十六元左右。

生油：昨日售價未見漲落，天津條油成交一百桶，每擔價為一二五元。暹羅油白標牌以每擔一四〇元價，成交了五十桶，有證轉口生油，因廣州方面最近有水東油推銷，油價回跌，因此港價也已轉波。

麵粉：由於國內麵粉大力增產，已能自給自足，最近並有供過於求的趨勢。非但無需洋麵粉輸入，且傳有剩餘麵粉向港推銷。加以目前年港麵粉由於貨多積壓，去銷疲弱，市況更加不振，昨日澳洲AWB以十二元三角價成交了一千包，加拿大沙士堅麵粉有台灣客商招購，成價十五元九角。

棉紗：印度棉紗自步步上漲後，目下紗價多在九四〇以上，最近成交花貨達五千包，猴子拜佛、雙鷹等牌，成價從九一〇元至九三〇元，並聞第一批訂貨在本月底可以到達。

田料：昨日田料成交轉少，金錢牌每包最高升到五十四元，旋即降回五十三元。美國白針田料價也趨穩定，水晶牌每噸按價四七〇元，獅嘜幼田料按價三六〇元，蜆殼嘜按價三七〇元，蘇聯田料按價三七五元。

最近上海物價變動的分析（上）
——物價在本質上已有了變化——
楊蔭溥

自本年初折實公債的推銷，繼以財經統一的實施，『使國家的財政情況，起了很大變化。……有計劃的稅收制度，開始代替了曾經是被迫採用的難以掌握的發行大量紙幣的辦法，從而把國家的財政，安放在比較鞏固的基礎之上。今年三月以後，出現了收支接近平衡，物價趨於穩定的局面。』（薄一波部長六月十五日報告中語）在這個穩定局面下，一般物價，自三月上旬至五月中旬的兩個半月之中，實際保持着溫和的下跌趨勢。以上海而論，總指數自三月上旬的九二五·八三，下跌至五月中旬的六八九·五九，計降落了百分之二五·五。其中下跌最多的為燃料，計降落了百分之三十三；金屬次之，約降落了百分之三十一；食物又次之，其下降率為百分之二八·五；此外，建築材料為百分之二七·八；雜項為百分之一七·三；衣着下降最少，但亦達百分之十七。一般的說法，在這一時期內，物價下降率，每月平均約在一成左右。在轉變過程中，能保持着這樣的一個下降率，不能不說比較的溫和。

（一九四九年八月下旬等於一〇〇）

月份	總指數	食物	衣着	燃料	金屬	建築材料	雜項
三月上旬	九二五·八三	一,〇九五·九三	九三五·七一	六一五·三一	一,四七八·〇五	六三七·七一	八二四·三一
五月中旬	六八九·五九	七七五·五〇	七七五·九三	四二一·七四	一,〇〇六·八〇	四六〇·五六	六八一·八〇
下跌百分率	二五·五〇	二八·五〇	一七·一〇	三三·一〇	三一·八〇	二七·八〇	一七·三〇

一、最近物價上漲的幅度

一入五月下旬，上海物價開始回升，總指數即從五月中旬的六八九·五九，上漲為七〇二·一〇，至六月中旬，更漲到七四九·八六，一個月間，上漲幾達百分之九。以五月中旬與六月中旬的各項分類指數相比較，上漲最多者為金屬的百分之七十五；次之為建築材料的百分之二十三弱；更次之為衣着的百分之十一強；此外，燃料一項，近乎戰平；而食物則且下跌了百分之六·五。

月分	總指數	食物	衣着	燃料	金屬	建築材料	雜項
五月中旬	六八九·五九	七七五·五〇	七七五·九三	四二一·七四	一,〇〇六·八〇	四六〇·五六	六八一·八〇
六月中旬	七四九·八六	七二五·二〇	八六二·一三	四二〇·四四	一,七六〇·七六	五六四·六五	七六四·六八
漲(+)跌(-)百分率	(+)八·七〇	(-)六·五〇	(+)一一·一〇	(-)〇·三〇	(+)七四·九〇	(+)二二·七〇	(+)一二·一〇

至於就若干個別物品來說，倘以五月十五日和六月廿四日的前後兩個市價相比較，則在此四旬中，上漲最多者，如新洋板鐵的上漲了百分之八十；次之，如固本肥皂的百分之五十二弱；如白報紙的百分之三十七強；如生絲的百分之二十七強；如月牌燒鹼和足庭桐油的各為百分之十七強；美麗火柴的百分之十七弱；前門香煙的百分之十三強；廿支天女紗，則上漲率較小，為百分之六弱。而折實單位所包含的四種日用必需品，則在此相同的四旬中，除了本廠生油上漲了百分之五·五外，其餘三種，均見下跌：煤球跌了百分之一二·五；中白粳跌了百分之四·二；龍頭細布跌了百分之四。因之，折實單位從五月十五日的五三八一元，下跌至六月廿四日的五一七二元，幾降落了百分之四。

名稱	單位	市價（萬元）五月十五日	六月廿四日	漲落百分率
新洋板鐵	擔	二五·〇〇	四五·〇〇	⊕八〇·〇
固本肥皂	箱	一五·五〇	二三·五〇	⊕五一·七
白報紙	令	二〇·〇〇	二七·五〇	⊕三七·五
高級零擔絲	擔	七七〇·〇〇	九八〇·〇〇	⊕二七·三
月牌燒鹼	桶	一一五·〇〇	一三五·〇〇	⊕一七·四
足庭桐油	擔	五八·〇〇	六八·〇〇	⊕一七·二
美麗火柴	箱	一〇八·〇〇	一二六·〇〇	⊕一六·六
前門香煙	二百支	二·四二	二·七四	⊕一三·二
廿支天女紗	件	五一〇·〇〇	五四〇·〇〇	⊕五·九
本廠生油	擔	四五·〇〇	四七·五〇	⊕五·五
普通煤球	擔	二·〇〇	一·七五	⊖一二·五
中白粳	石	二四·〇〇	二三·〇〇	⊖四·二
龍頭細布	疋	二五·〇〇	二四·〇〇	⊖四·〇

所以，一般地說來，物價入五月下旬，確已開始轉漲；但此次漲風，來勢不能算猛。以六月中旬的總指數七四九·八六，與三月上旬最高峯時的總指數九二五·八三相比較，尚只及其百分之八十一，相差尚約及二成。以同期各項分指數來相比較，除金屬一項，已超過三月上旬最高峯時約百分之十九外，其餘均尚遜在其下，如食物一項，且只及其百分之六六·七，相差竟尚達三分之一。（未完）

南洋商業銀行

地址：香港德輔道中一六七號 電話：三三四〇〇 二八四八七

NANYANG COMMERCIAL BANK LTD.

167, DES VOEUX ROAD, C., HONG KONG.

電報掛號："NANYANGBANK" "0598"

經營銀行一切業務 接收各埠華僑匯款

通滙地點：國內各地

一、直接通匯地點：

廣東省：廣州，梅縣，汕頭，台山，中山，佛山，大埔，三水，惠陽，潮安，揭陽，蕉嶺，石龍，潮州，東莞，新會，湛江，江門，陽春，茂名，吳川，北海，化縣，新昌，平遠，寶安，德慶，榮南，容奇，高要，市橋，前山，花縣，興寧，汕尾，順德，四會，新會，東興，廉江，陽江，開平，恩平，靈山，赤坎，合浦，海康，雷州，廣寧，欽縣，信宜，羅定，徐聞，高明，鶴山，都城，遂溪，梅菉，五華，清遠，惠來，湯坑，松口，棉湖等。

海南島：海口。

廣西省：梧州及全省各縣。

福建省：廈門，福州，泉州，漳州，莆田。

湖北省：漢口。

二、間接通匯地點：國內各省各大城市

三、優待僑胞匯款：

（一）匯款按原幣匯出照優待僑匯牌價解付並得轉存僑匯存單

（二）代僑胞繳付匯費，僑匯優待不收匯費及手續費祇收回實際代付之郵電費。

四、特設華僑服務部——專辦理各埠僑匯特定辦法如下：

（一）如各埠華僑有款寄回國內者，將收款人詳細地址寫明可直接用掛號信寄來本行，立刻代轉各地中國銀行或人民銀行照原幣匯款辦理。

（二）如僑胞需寄信給國內親友者，可送交本行當地中國銀行或人民銀行轉寄，其寄往外埠之信件，本行寄發。

廣州 南方日報

經辦定閱 北京 人民日報 上海 解放日報 漢口 長江日報

即日到港 每份一毫 每月三元 歡迎定閱

每份二毫 每月六元

香港營業處 干諾道中一二三號 電話：三七二二三

飛雲 S.S. "FLYING CLOUD"

七月廿八日由紐約經馬尼拉抵港 七月廿九日開橫濱、大沽口、青島、日本、紐約（經巴拿馬）

華人經理處：霖記公司 皇后大道中十二至十四號 電話：二五三四六 干諾道中二十號 電話：二四六三九

美商美隆洋行啓

大鴨家

沙丹拿輪 準八月五日 六月廿二日開往 石叻 庇能 仰光 吉打 等埠

客位舒適 航程快捷 茶水充足 招呼妥當 貨載客務 代理 利行 利誠鐵行公司 仝啓

無痛根治 汝霖痔瘡治療所：所長陳大耀

痔瘡 痔漏 便血

所址：廣州泰康路一八二號之二，二樓 電話：一五二四〇轉

廿餘年經驗 各省港專門醫 一切肛門疾患 痛苦全無 保不復發

包皮必割

包皮過長，阻礙發育，影響神經，夢遺早洩，污垢遺害，以免後患，痔瘡花柳，迅速斷根

一經割除，應及早割除，無痛苦，絕對安全，經驗豐富，術後照常工作，三日限

包皮廉割 三日限名

余自強醫所：廣州市高第路一七七號

大批歐美工業原料等

塑膠原料 各款原子皮 膠鈕 膠梳 各種拉鍊 尼龍傢俬布 男裝尼龍襪 手袋金桔 玻璃雨衣布 12寸較剪 飛機唸布 自由神火石 笠衫機針

經營批發 價格克己

陳富源 出入口莊 香港文咸東街廿四號三樓 電話：二二五九三 二三九八七

「錨嘜」擦銅水 能使銅器煥然一新

大公報行市表（香港）

本表符號說明：▲代表漲，×代表跌，無符號代表按價或有成交而價平。

七月廿四日 單位港幣元

摘要

品名	▲漲×跌
九四五金	▲一·七五
美電	▲四·五〇
桐油	▲二·〇〇
茶油	平
上絲苗	×七·〇〇
汕飛龍生油	×一〇·〇〇
獸超力肺針	×〇·二五
20支藍鳳紗	平
秦良玉白布	平
三號膠片	▲一·〇〇
月嘜哥士的	平
港商新聞紙	×〇·〇五

本港金融

品名	價
九四五金（每司兩）開市	▲三〇九·〇〇〇
收市	▲三〇五·七五〇
最高	▲三一三·五〇〇
最低	▲三〇五·六二五
去息	一角八仙
期西貢紙（每萬元）最高	一三〇〇·〇〇
最低	一二〇〇·〇〇
去息	平
美電（每百元）開市	▲六二一·〇〇
收市	▲六二三·五〇
最高	▲六二七·〇〇
最低	▲六二一·〇〇
美鈔（每百元）最高	▲六二〇·五〇〇
最低	▲六一五·〇〇〇
大金單（每百元）開市	▲六一九·〇〇
收市	▲六二三·二五
最高	▲六二四·〇〇
最低	▲六一九·〇〇
89金（每枚）	三〇三·〇〇
21英金	六九·〇〇
滇銀	五·七〇
坡銀	二·〇〇
紋銀（每兩）	四·七三
大頭（每枚）	二·九三〇
小頭	二·九五〇
帆元	二·九〇〇
新變毫（五枚）	二·二七
正鎊（每鎊）	一五·六〇
什鎊	一三·〇五
紐西蘭鎊	一一·八〇
埃及鎊	一三·八〇
東非鎊	一三·八〇
南非鎊	一五·一〇
正盧比（每盾）	▲一·〇八〇
仰光盧比	×〇·七七〇
暹羅紙（十銖）	二·七三
呂宋紙（元）	×二·二五五

商品行市

品名	價
霧梨紙（每元）	▲五·四五
西冷紙（每盾）	×〇·九六〇
雪荷紙	▲〇·一二五
新荷紙	▲〇·一二五
★主要出口貨★（擔）	
足力桐油	▲一七〇·〇
茴油	八〇〇·〇
菜油	九四·〇
茶油	一四三·〇
桂油	一七〇〇·〇
84裝西桂皮	六八·〇
東興八角	▲八五·〇
漢口桔子	一三三·〇
紅茶	一六〇·〇
85鴨毛	三〇〇·〇
四川青蔴	▲一四五·〇
東江松香	▲二九·五
99力純錫	六七五·〇
純錦	二〇〇·〇
★糧食★（擔）	
上齊眉	×七九·〇
中齊眉	×七三·〇
上絲苗	×七一·〇
中絲苗	×六六·〇
50磅美白荣	一九·五
50磅三角皇后	一八·〇
上大連黃豆	▲四八·〇
張家口綠豆	四三·〇
關外紅豆	三六·五
天津中島	二九·〇
大連豆餅	一九·五
安東豆餅花	一八·〇
★油糖★（擔）	
汕飛龍油	×八九·〇
中水東生油	一四七·〇
暹長頸鹿油	▲一四三·〇
孟買生油	一四〇·〇
特種台赤砂（出口）	三一·〇
★海味雜貨★	
瑤元貝（擔）	八九〇
朝鮮排	一二八
拖沙	一三五
朝鮮蟹乾	二二〇
安田蝦	三六〇
北杏仁	一一〇
北江醬香信	▲六〇〇
信豐瓜子	二三〇
大川耳	二二五
★花紗綢布★	
四F.印棉（磅）	二·〇六〇
L.S.S.印棉	二·〇八
N.T.印棉	二·〇九
10支金牛紗（條）	七四〇
10支印度關閘	六九〇
20支白鷂鷂	八六八
20支藍鳳紗	一一五〇
32支藍鳳紗	一三九〇
42支藍鳳紗	一六六〇
20支金城紗	一一〇〇
40支金城紗	一五六〇
大鵬細布（疋）	四五·〇
斐飛龍細布	▲四二·五
日本細布	四一·五
秦良玉白布	四七·〇
寒泉山白布	四五·〇
遠東斜布	▲五一·〇
裕大黑布	四三·五
五道黑布	四七·一
金城細斜	四五·五
南昌漂斜	四七·五
鴛鴦藍斜	四八·五
五道黑斜	四五·〇
遠東紅布	四四·五
長鹿納富紅布	六五·〇
神魚士林	八〇·〇
鴛鴦士林	六一·〇
★出口汽油運桶★	
53加侖電油	……
53加侖火水	……
★車胎★（個）	
32×6登笠四	▲二四四·〇
32×6登笠金杯	×一九五·〇
米芝蓮32×6(Y)	三三〇·〇
米芝蓮34×7(Y)	三六四·〇
★西藥★	
禮來葡萄糖鈣針	六·九〇
禮來帶素（千）三〇C.C.	▲四〇·〇〇
禮來蘇化太仙	▲一六八·〇〇
禮來鰓尼西林粉狀廿萬單位	一·六〇
五萬禮來西林片	五·八〇
獸青盒肺針	一·三〇
一九五一年	二·九四
獸超力肺針	×四·一〇
獸廿萬西林（粉）	一·一五
獸三百萬西林油	[illegible]
施貴西林油	一一·〇〇
施貴914針（0.6）	〇·六五
施貴蘇化太素	▲一三·五〇
施貴蘇化太仙	▲二〇·〇〇
施貴蘇化麥淨	一〇·四〇
10CC施貴西林油	▲一一·五〇
20萬西林粉	〇·八五
12粒裝西林餅	五·七〇
30萬克尼西林	三·六〇
25MG奧利通	二·八〇
英國山邁年（盒）	一〇五·〇〇
孟山都糖精（磅）	一一·五〇
龍頭靈糖精（罐）	一一·〇
★五金★	
20 28美白鐵二十西磅（箱）	三三五·〇
五號鉛片（擔）	一八五·〇
六號鉛片	一七五·〇
洋釘（桶）一寸	[illegible]
寸半	[illegible]
二寸	[illegible]
七厘半鋼板（擔）	五七·〇
一分鋼板（擔）	▲四三·〇
二分鋼板	▲三三·〇
英青銅片 十號	一二六·〇
十二號	[illegible]
新鉛水綫 八號	四三·五
十號	四二·〇
十六號	▲四四·〇
廿二號	▲六六·〇
厚星鐵24號3×7尺（磅）	〇·三六
歐薄星鐵30號3×7尺（張）	▲七·七〇
扁鐵五分二分（擔）	三二·〇
六分二分	三二·〇
角鐵一寸半	三三·〇〇
二寸半	三三·〇〇
圓鐵40尺二分	▲三三·〇
四分	▲三一·〇
六分	▲三一·〇
一寸	▲三一·〇
★紙張★	
歐36磅書紙（磅）	〇·六五
歐百磅書紙	〇·八〇
31 52格蘭捲筒新聞紙	×〇·三四
17磅半25 44寸（拈）	[illegible]
白有光紙	七·八〇
色有光紙	×一〇·二〇
50磅新聞紙切	一八·七〇
16磅白打字紙	一三·五〇
26磅白二號	▲一七·五〇
32磅白二號	三三·〇〇
44號白拷貝紙	二二·〇〇
單盒嗜紙（拈）	一二·〇〇
二百磅	一五·〇〇
二二〇磅	一四·〇〇
二四〇磅	×一六〇·〇〇
煙仔紙（餅）虎嘜27半四千	一三·〇〇
天秤26大千	一八·〇〇
★工業原料★	
月嘜哥士的（桶）	一二七·〇〇
一城紅心綠粉	▲三五·〇〇
一城十字綠粉	一六·〇〇
西一號膠片（擔）	▲二三五·〇〇
西二號膠片	▲二五〇·〇〇
西三號膠片	▲二四八·〇〇
一六五力盒鹼	▲七八·〇〇
一五〇力盒鹼	▲七三·〇〇
三角嘜硫礦粉	一三·五〇
兩百磅鐵桶白藥（磅）	〇·六五
800磅美白花士苓	〇·五五
搓手硫化石（噸）	三六〇·〇〇
英九城錊鐵	七〇〇·〇〇
一百K月嘜食粉（包）	▲五二·〇〇
金錢田料	×五三·〇〇
蜆殼田料（噸）	三七〇·〇〇
澳粉硬脂酸（磅）	〇·七〇
澳四五磅冰醋酸	〇·五〇
英三百K二硝苯氯	〇·四四
250K荷甘油	一·五〇
南非九九力鋅粉	〇·三〇
★蔴包★（個）	
29兩磅半四百庄印度	二·九〇
新綫綫包	[illegible]
頭水綫綫包	一·八五

各地行市

單位：人民幣元

折實公債牌價

品名	價
三月下旬每分	二六六八二
匯胞購債牌價 美匯	三五〇〇〇
英匯	九六二〇〇
港匯	五八〇〇
澳匯	七五三〇〇
印度匯	六九七〇
坡匯	一〇三七〇
加匯	三〇九三〇
瑞士匯	七六六〇
巴基斯坦匯	九九八〇
暹羅	一〇〇〇
菲匯	一三五九〇

廣州（廿四日）

品名	價
僑匯牌價 港匯	五八〇〇
美匯	三五〇〇〇
英匯	九六三〇〇
兌換牌價 港幣	五八六〇
美鈔	三三三〇〇
黃金市兩	一二五萬
銀純	一一五〇〇
銀元一元	一五〇〇〇
什洋一元	一〇五〇〇
折實單位	▲六三二一四
糧食賣出牌價（市擔）絲苗米	一五三〇〇〇
占米	一四〇〇〇〇
雪米	一三五〇〇〇
乙等九二米	一〇六〇〇〇
紗布賣出牌價 32支金城（件）	七四五萬
20支水月	六〇五萬
42支日光	九〇〇萬
德和陰布疋	二九〇〇〇〇
秦良玉布	三三五〇〇〇
跳鯉漂布	三七五〇〇〇
食糖賣出牌價（市擔）榴花砂糖	八九〇〇〇〇
五洋砂糖	八九〇〇〇〇
市場價格（司擔）桐油	▲八二五〇〇〇
茶油	▲七三五〇〇〇
菜油	四八〇〇〇〇
茴油	四〇三萬
五棓子	▲六四〇〇〇〇
廢絲	三六〇萬
潮大猪	六〇萬
兵船麵粉（市擔）	×一八二〇〇〇
土榨生油	八五八〇〇〇
松柴	一五四〇〇
大鵬細布（疋）	一六三〇〇〇
秦良玉白布	一六四〇〇〇
20支金城紗（條）	×六三萬
32支天女紗	七四〇萬
印度棉花（擔）	一〇三〇〇〇〇
公記陰香雲紗（疋）	×四五〇〇〇
月嘜哥士的（桶）	▲一八七〇〇〇〇
三號煙膠片（市擔）	▲二一六〇〇〇〇
硫酸（磅）	三六〇〇
硫化元青（市擔）	×五八〇〇〇〇
星洲椰油	×一〇二四〇〇〇
十度蔗糖	▲八三三〇〇〇
頭細頭電油（桶）	×一九〇〇〇〇
頭細頭煤油	一八〇〇〇〇
切庄白報紙（拈）	二四〇〇〇〇
玉扣紙（百刀）	三四〇〇〇〇
黃藍旗輪胎（套）	二一〇〇〇〇〇
32×6米芝蓮輪胎	[illegible]
自行車胎	二一〇〇〇〇

上海（廿四日）

品名	價
外匯 港匯	五八〇〇
美匯	三五〇〇〇
英匯	九六三〇〇
折實單位	[illegible]
放款月息	[illegible]
市場價格 中白粳（石）	二三〇〇〇〇
老車麵粉（包）	▲六〇〇〇〇
生油（市擔）	四九五〇〇〇
20特砂白糖	七九〇〇〇〇
20支雙馬紗（條）	八二〇萬
42支金城	八四四萬
龍頭細布（疋）	二五〇〇〇〇
生絲市擔	▲一〇〇〇萬
燒鹼（桶）	一五六萬
盤尼西林	×一五〇〇
加白報紙（拈）	二八〇〇〇〇
肺藥一枚	[illegible]
桐油（擔）	[illegible]
除膠（磅）	[illegible]
國光火油（桶）	[illegible]
糖精（聽）	[illegible]

社會發展史十個測驗問題的答案提要

說明

㊀為了使各學習單位，在民主評卷時有一個一般的依據，我們根據十個測驗問題選擇了一些較中心重要的答案公布，這只能是一般的答案提要，不是完善的標準答案，僅供參考，不夠完備妥當之處望加以修正補充。

㊁關於評卷訂分我們亦提出一般的辦法，以作參考。

一、對問題的中心內容能答出者即可及格訂六十分。

二、對問題答得正確而且條理清晰可訂七十分左右。

三、對問題答得正確並能加以發揮者，可訂八十分左右。

四、對問題答得正確並能深入發揮，聯繫實際者，可訂九十分以上。

五、對問題基本原則上答錯者算不及格。

㊂在評卷時應當以主要精力與時間研究討論弄清問題為主，不應着重在分數上打圈子。

上海各機關幹部學委會

七月十三日

（一）認識勞動創造世界與樹立人生觀有何關係？

㊀任何一個人要成為真正的革命者，在社會上做出有意義的事業來，就必須建立全心全意為勞動人民羣衆服務的人生觀。要確立這種人生觀必須對於社會、歷史、人類生活有符合於社會發展的真實情況的正確看法；也即是必須樹立馬列主義的唯物主義的世界觀社會觀，這就是人生觀要以世界觀社會觀作基礎。我們學社會發展史認識勞動創造世界，就是要我們樹立唯物主義的世界觀社會觀。

㊁按照馬列主義歷史唯物論，勞動不但僅創造社會物質生活資料，而且創造了人類本身。人類的歷史，首先就是勞動者的歷史，生產者的歷史，勞動生產是人類歷史發展的決定條件。「不論生產力和生產關係的改變，都是要通過千百萬勞動者的力量來實現，一種新的生產工具和生產技術的發明，如果沒有成千成萬勞動者所掌握的工具和技術，就根本不可能實現為新的社會生產力。按照馬列主義的科學理論，歷史首先是勞動羣衆的歷史，而決不是僅僅帝王將相的歷史，是生產者的羣衆活動創造時勢，而決不是英雄個人直接創造時勢；是勞動羣衆創造世界，而決不是領袖人物心血來潮創造世界。這就是說勞動創造世界的觀點是馬列主義的唯物主義的世界觀的基本觀點。

㊂我們樹立這種觀點，纔能正確了解勞動人民羣衆對於社會歷史的偉大作用，纔能明確自己的階級立場，了解羣衆要求，了解羣衆的利益及其解放事業，堅信共產主義必然實現的前途。

我們深刻認識了勞動創造世界的真理，深刻了解了勞動人民是創造世界、推動社會前進的基本力量，纔會建立愛勞動、愛勞動羣衆、終其一生全心全意為人民服務到底的正確的人生觀。

（二）勞動在從猿到人的過程中所起的作用如何？

距今幾十萬年以前，人類的祖先是一種特別高度發展的樹居古猿。由於樹上的攀援生活及採摘菓子，手足已有某種初步分工。下地以後，手愈來愈多地從事於各種活動，漸漸擺脫用手行走的習慣，直立的行走。「這就是從猿轉變到人的有決定意義的一步」。幾十萬年的勞動過程，使手變得自由了，逐漸學會了使自己的手適應於一些工作，而這些工作在開始時只能是非常簡單的。所以手是勞動的器官；也是勞動的產物。等到手足分工完全專門化，他們就開始製造簡單的工具與武器，從事生產勞動與鬥爭了。所以恩格斯說：「真正的人類勞動是和製造工具同時發生」於是才與禽獸有了根本的區別。

那時我們的祖先，在困難的環境中找尋生活資料，不能個人孤立進行，必須羣居集體勞動，才能有效的取得生活資料。由於羣居與集體勞動，語言就成為一種必要了，最初是打手勢（手語）以表示彼此間的簡單意思，後來就產生了說話的器官。起初是不發達的口喉器官，由於音調底抑揚頓挫之不斷加多，緩慢地改造起來了，而口部底器官也逐漸學會了連續發出一個清晰的音節，所以恩格斯說：「人類的語言是從勞動當中並和勞動一起產生出來的。」

由於勞動和語言引起了腦髓的發達，恩格斯說：「首先是勞動，然後是同勞動產生的語言，這兩者乃是最主要的推動力，在它們的影響下，猿的腦髓纔逐漸變成在基本構造上完全相類似但較大和較完善的人的腦髓。」

等到開始打獵捕魚就開始了肉食，肉食對腦髓的影響很大，恩格斯說：「這種為腦髓底營養和發展所必需的材料，比過去更多地輸送到了腦髓裏去，而腦髓就因此一代一代更迅速更完善地形成起來。」

人的手足分工，語言的產生，腦子的發達，

（三）怎樣才算是正確的勞動觀點和羣衆觀點？

1勞動觀點與羣衆觀點，是馬列主義歷史唯物主義的基本觀點。沒有正確的勞動觀點就沒有正確的羣衆觀點，從階級問題上來說，也就是階級觀點，沒有正確的羣衆觀點就沒有正確的勞動觀點。

2「社會發展史同時也就是物質資料生產者本身的歷史，即身為生產過程中基本力量並實現着社會生存所必需物質資料生產的那些勞動羣衆底歷史」。（斯大林）這就是對於勞動羣衆及對於勞動羣衆的勞動的正確認識，基於這種認識，從事具體的革命實踐，就是正確的勞動觀點、羣衆觀點。

3正確的勞動觀點與羣衆觀點又具體的表現在那幾方面呢？就是㊀一切為了人民羣衆的觀點，㊁一切向人民羣衆負責的觀點，㊂相信羣衆自己解放自己的觀點，㊃向人民羣衆學習的觀點。

4因此，一切輕視勞動和勞動羣衆，不相信羣衆力量的個人英雄主義，飽食終日無所用心，站在羣衆之上，不關心勞動羣衆的利益……等等的官僚主義、軍閥主義、強迫命令主義都是錯誤的。與正確的勞動觀點羣衆觀點完全對立的。

5正確的勞動觀點與羣衆觀點，不僅是單純的認識問題，更重要的是表現在革命實踐上，正確的勞動觀點與羣衆觀點是測量一個共產黨員的黨性，一個革命者的革命性的重要標準。

（四）怎樣認識個人在歷史上的作用？

㊀要想正確的認識個人在歷史上的作用，必須要弄清歷史是誰創造的和個人與勞動羣衆的關係。

什麼人創造歷史呢？勞動羣衆的活動創造歷史，這是歷史唯物論的基本觀點之一。我們能認識了這一點，就可知道一個人在歷史上的作用。如果他是屬於勞動羣衆中的一員，他的活動和目的，是和勞動羣衆的利益一致的，那麼，他的成就，不論大小，都是起着推動歷史發展的作用。工作成就大的，對歷史推進的影響亦大，工作成就小的，對歷史推進的影響亦小，但都是起着推動歷史前進的一定作用。如果他是屬於反人民者，他就成為歷史進程上的阻力和障礙，也就必然遭受勞動羣衆的唾棄和反對，變成了歷史上的落伍者、失敗者。

㊁要正確瞭解個人與勞動羣衆的關係，就必須首先要了解英雄與羣衆的關係。所謂英雄造時勢，這話是片面的。英雄只有通過勞動羣衆才能創造時勢。實際上直接創造世界的是千百萬勞動羣衆。英雄的作用不過是多少正確瞭解了勞動羣衆的活動趨向，把它集中成為行動方針，並由此動員和組織起勞動羣衆的力量，來共同創造時勢。因此，我們應該說：首先是勞動羣衆的活動趨向，決定了如何創造歷史，其次纔是瞭解這種活動趨向的英雄偉人的思想指導勞動羣衆去創造歷史。由此我們相信，也有歷史事實的證明，那些專制魔王、戰爭販子，無論他們有着多麼陰險和狂妄的計畫和活動，都要在歷史的鐵輪下軋得粉碎的。這就因為他們的活動和目的是和勞動羣衆的趨向相違背的，他們阻礙了社會發展的進程。

由以上說明，一個人的活動，要在歷史上產生一種進步的作用，就必須正確瞭解勞動羣衆活動的趨向，與勞動羣衆緊密的結合在一起，努力發揮自己的力量，變成為勞動羣衆中積極活動的一員，共同來推進社會的發展。

（五）什麼叫做生產力，生產關係，生產方式？其互相之間的關係如何？

生產力是由勞動力和生產手段二者構成的。「生產物質資料時所使用的生產工具，以及因有相當經驗和勞動技能而發動着生產工具並實現着物質資料生產的人，——這些要素總合起來，便構成為社會的生產力。」（斯大林）

在生產過程中，人與人之間，階級與階級之間形成一定的關係，這種關係就叫做生產關係。而各種不同的生產關係的形成，是以生產資料的各種不同的所有權為基礎的。基本上是生產資料歸誰所有誰所支配的階級關係。「這些關係可能是不受剝削的人們彼此間的合作和互助關係，可能是統治和服從的關係，最後，也可能是由一種生產關係形式過渡到另一種生產關係形式的過渡關係。」（斯大林）

生產方式是生產力與生產關係二者結合的統一體。所以一定的生產力水平和一定種類生產關係之統一，就叫做生產方式。生產方式構成社會的經濟基礎，社會的一切政治、文化現象，都是建立在這種經濟基礎之上，並與經濟基礎相適應，這樣，生產方式就決定着社會的性質、面貌，有什麼樣的生產方式，就有什麼樣的社會。所以，生產、生產方式，是既包括着社會的生產力，又包括着人們底生產關係，因而就是他們兩者在物質資料生產過程中的統一體現。

生產力之對於生產方式，對於生產關係，是具有決定意義與作用的，從生產力與生產關係的關係上來看，『生產力不僅是生產中最活動最革命的要素，而且是社會發展過程中決定的因素。』一定的生產關係不但是在一定的生產力基礎上纔能成立存在，並且它是隨着生產力的變化發展而變化發展的。『生產力怎樣，生產關係也就應怎樣』。但是生產關係對於生產力也具有能動的作用，它可以容納與促進生產力的發展，它也可以暫時束縛和阻礙生產力的發展。即一定的生產關係當它開始形成適應生產力發展的時候，它就能容納生產力，並促進生產力的發展；但是當生產力發展到一定的程度，生產關係就會成為生產力發展的桎梏，束縛着生產力的發展。但生產力乃是不斷發展的最革命的要素，它要經過不斷的向前發展，即使在生產關係束縛之下，暫時可能受到阻礙，可是在較長時期內，生產力必然要突破束縛阻礙它前進的生產關係而向前發展，並建立新的適合於生產力發展的生產關係代替舊有的生產關係。因此生產力與生產關係的關係在階級社會裏是矛盾的對立的，但又是統一的，是矛盾的統一的關係。

（六）社會發展最基本的動力是什麼？

社會面貌、社會性質、社會制度主要是為生產、生產方式所決定。生產、生產方式的變更，引起全部社會的和政治的結構的改造。生產、生產方式的變更和發展又是決定於生產力的變更和發展的，首先是由於生產工具的變更和發展。所以生產力是生產中最活動最革命的要素。起初是社會的生產力發生變更和發展，然後人們的生產關係，人們的經濟關係也依賴於這些變更並與這些變更相適應而發生變更。生產關係雖可加速或延緩生產力的發展，但不能過分長久落後於生產力的增長並和這一增長相矛盾。因此，無論生產關係怎樣落後於生產力的發展，但它們遲早總會而且一定會去適合於生產力底發展水準，適合於生產力的性質。生產力怎樣，生產關係也就應該怎樣。可是，從舊生產關係到新生產關係的過渡，通常總是表現於用革命手段來推翻舊生產關係，來建立新生產關係，通過階級鬥爭來實現的。但革命手段，階級鬥爭只能使生產關係適合於生產力的發展，而不能使生產關係超過生產力水準。例如今天的中國革命只能是新民主主義革命，而不能是社會主義革命。所以說，社會的發展，首先就是生產的發展。生產力就是社會發展最基本的動力。

（七）五種生產方式不同的基本特點在那裏？分別說明

人類社會的發展有五個階段，也就是五種社會制度：即原始共產社會制度，奴隸制度，封建制度，資本主義制度和共產主義制度。這五個階段，以五種不同的生產方式為它的基礎。

在原始共產社會制度中，人類生產力水平很低，開始時只會製造粗（舊）石器，以後逐步發明了弓箭陶器，學會製造精（新）石器，進而發展到開始製造金屬工具，在整個發展過程中，基本上是使用石器工具。在這樣的生產力水平之下，不僅不可能有剩餘生產品的存在，而且必須共同生產共同消費，纔能不致餓死，纔能防止猛獸和臨近部落的侵襲，在這樣生產力水平上的生產關係，只能是生產資料的公有制。這裏沒有剝削，沒有階級，也沒有法律和國家。

奴隸社會是人類歷史上第一次發生的階級社會。

奴隸社會的生產力，主要是製造和使用粗笨的金屬工具，特別是鐵工具。由於手工業和農業的分工和奴隸的集體勞動，生產力較原始社會為高，已有剩餘生產品的存在，使得剝削成為可能。與此生產力水平相適應的是奴隸制的生產關係——奴隸主佔有生產資料和生產工作者，這生產工作者便是奴隸主所能當作牲畜來買賣屠殺的奴隸。

奴隸社會的主要對立的階級是奴隸主階級與奴隸階級。

在封建制度下，生產力的發展狀況是較進步的鐵器工具，農業與手工業的小規模的個體生產，與這一生產力水平相適應的生產關係是地主階級佔有主要的生產資料（特別是土地），勞動者則有自己的勞動工具，地主階級依靠自己對土地之佔有，使勞動者被束縛於土地，並剝削其剩餘生產物。在封建制度下地主階級對勞動者僅是不能隨便殺害，但農民（或農奴）在人格上是完全依附於地主階級的。

在封建社會中主要對立的階級是地主階級與農民（或農奴）階級，地主與農民之間的鬥爭充滿了整個封建社會。

資本主義制生產力的特點是由手工業工場發展到大機器工廠的集體生產，與這一生產水平相適應的生產關係是資本家佔有一切生產資料，而在人格上自由的勞動者僱傭工人則一無所有。為了不致餓死，便不得不出賣自己的勞動力給資本家，並忍受殘酷的剝削。

在資本主義制度下的主要對立的階級是資產階級與無產階級，生產力與生產關係的矛盾特點是生產的社會公共性質與生產資料的資本主義所有制的矛盾。

在社會主義與共產主義制度下，生產力的特點是由工業化過渡到電氣化，與此相適應的生產關係則是生產手段的公有制，生產品的分配則是由在社會主義階段的各盡所能各取所值過渡到共產主義階段的各盡所能各取所需。在這裏已經沒有什麼剝削者與被剝削者了。

（八）為什麼原始共產社會崩潰之後進入了階級剝削社會，而資本主義的崩潰則必然走向階級剝削制度的消滅？

1、原始共產社會末期，由於生產力的發展，生產工具的日益改進，由粗石器到磨石器，以至金屬工具的運用，人的勞動生產日益提高，社會已出現了畜牧業與農業的分工，進而手工業與農業的分工，個體生產逐漸成為可能，人類除維持生活外已有剩餘生產品交換，因之私有財產便隨之產生；私有財產的產生，是引起階級剝削的直接原因：由於有剩餘勞動發生的可能，人們就把戰爭中所俘虜的俘虜變為奴隸，終於私有代替了公有，出現了階級剝削的社會。階級剝削制是在原始共產社會末期生產力發展的一定階段上產生的，是不可免的。

2、資本主義生產方式的基本特點是機器工業的大規模的集體生產，但一切生產資料為資本家所佔有，勞動者出賣勞動力為資本家生產剩餘價值。生產的社會化與佔有的私人性的矛盾，發展到資本主義末期，一方面表現嚴重的經濟恐慌與危機，使生產力不能提高；一方面則表現為劇烈的階級鬥爭，要求佔有的社會化與生產的社會化相適應，消滅階級剝削。這時已經具備了走向社會主義的社會物質基礎，生產資料的公有制，使大規模機器生產有廣大發展前途，使人類生活更趨幸福美滿。由各盡所能按勞取酬的社會主義社會到各盡所能各取所需的共產主義社會，已沒有形成階級剝削的需要與可能。同時從現代資本主義社會中產生的科學共產主義的理論與共產黨的領導，使共產主義的運動成為人類自覺的運動。

（九）階級鬥爭為什麼在階級社會裏不可避免？階級鬥爭表現有那些形式？

（一）在階級社會中，剝削階級與被剝削階級是處於相對立的地位，剝削階級以佔有生產手段佔有國家政權剝削與壓迫被剝削階級，作為維持階級統治的依據，被剝削階級以不斷要求減輕剝削，奪取生產手段，推翻舊制度，作為要求解放的唯一道路。階級矛盾只有依靠階級鬥爭來解決，沒有階級調和的可能。

（二）階級鬥爭揭露了生產力與生產關係的矛盾，只有經過階級鬥爭，破壞舊的生產關係建立新的關係，才能適應生產力新的發展。階級鬥爭是階級社會中推動社會發展的動力，階級調和則只能阻滯社會的進步。實質上幫助了腐朽的剝削制度的延續。

（三）階級鬥爭基本表現為經濟的、政治的、思想的三種形式。由分散的經濟鬥爭到集中的政治鬥爭，才能完成階級革命的任務，暴力革命與武裝鬥爭是政治鬥爭的最高形式，是推翻反動的暴力統治所不能缺少的。思想鬥爭伴隨着經濟政治鬥爭產生，革命的理論成為革命行動的指南。

（四）在新民主主義的中國，工人階級獲得國家領導地位之後，為集中力量反對封建主義、帝國主義、官僚資本主義的殘餘勢力，為了促進國家經濟的恢復和發展，準備實現社會主義的物質條件在社會主義性質的國營經濟的領導之下，對資本主義經濟，實行公私兼顧，勞資兩利的方針，以協商、仲裁的方式，合理的調整公私關係和勞資關係，這是完全必要的，與工人階級的長遠利益相一致的，與階級調和的理論有原則上的區別。

（十）在階級社會裏，為什麼每一個人都屬於一定的階級，都不能避免階級的鬥爭，超階級的思想主要錯誤何在？

（1）不同的階級身份，是表示人們在社會生產關係中所處的不同的地位。在一定的社會中，總是存在一種主要的生產關係，或則同時存在幾種生產關係，因此在生產關係中處於大體相同地位的人們，就組成為一個階級。人們既然不能超脫社會的生產關係，就不能超脫一定的階級地位。

（2）階級鬥爭主要表現於一定階級社會的主要的剝削階級與主要的被剝削階級之間的鬥爭，其他所謂社會的中間階級、小資產階級，實際上是處在階級鬥爭的浪潮中，他們或則與主要的被剝削階級聯合反對剝削階級，或則為剝削階級所利用作為階級統治的工具，所以任何人都是自覺的或不自覺的參加一定的階級鬥爭。

（3）超階級思想主要是小生產者小資產階級的思想反映，有時也是被剝削羣衆缺乏階級自覺的思想反映，它在本質上是剝削階級用以掩蓋階級剝削階級壓迫所需要與提倡的。其主要錯誤在於便利反動階級的統治。某些知識份子的超階級思想和超政治思想，如在新民主主義的新中國中繼續存在，則足以妨礙本身為新中國建設而努力的積極性的提高。放鬆對肅清封建主義、帝國主義、官僚資本主義殘餘勢力的堅決鬥爭。最後亦必為不斷前進的社會所淘汰。

編者的話

今天我們轉載了上海各機關幹部學委會所發表的對於社會發展史十個測驗問題的答案提要。我們認為這些都是研究社會發展史所必須認識的問題，有轉載給各地讀者參考的價值。希望讀過社會發展簡史的讀者們，先拿這十個問題測驗一下自己，然後再對照答案，看看自己對問題的理解怎樣？有些什麼錯誤？這樣一定可以加深自己的認識。

對學習「社會主義」「共產主義」兩章的認識

——社會發展簡史第六、七章學習要點

·柳倩·

社會發展史第五章「資本主義」，分析了資本主義如何形成和發展，特別揭露了資本主義社會一切矛盾，以及由這種矛盾之更加發展和尖銳，不可避免地促使資本主義社會的崩潰，社會發展史第六、七章的學習，就在於使我們瞭解資本主義如何崩潰，以及由資本主義到共產主義過渡時期的經濟政治的理論，亦即社會主義建設事業的發展規律。這裏，特別提出幾個重點，供大家參考。

（一）要研究無產階級革命與無產階級專政學說。社會發展的規律告訴我們：一種社會形態過渡到另一種社會形態之一般法則就是社會革命。資本主義社會轉變為共產主義社會不是自動地自然地轉變的，而是經過殘酷的革命道路來實現的。由歷史上知道：任何一個社會的改變，總是發生着新的社會與行將崩潰的舊社會進行着巨大的鬥爭，任何一個剝削階級都不會自願地退出歷史舞台，總是被壓迫階級用革命暴力把它打垮。資本主義到共產主義，正是廣大的無產階級及被剝削的勞苦人民大衆，在資本主義的死亡威脅下，由共產黨的領導，採取頑強的、猛烈的、持久的革命階級鬥爭方法，公開的或隱蔽的、流血的或不流血的、政治的或經濟的……最後推翻資產階級，奪取資產階級政權。我們在瞭解推翻資本主義社會，建立無產階級的社會主義社會的過程中，革命在理論與實踐上演着重大的作用後，便要更進一步批判下列一些不正確的觀點，以便澄清資產階級與小資產階級理論上的影響。如「把資本主義的社會形態看作是自然的永久的形態。」「資本主義社會自動的崩潰。」「資本主義通過資產階級的民主改造而和平地轉變為社會主義」等的謬論。

在無產階級革命鬥爭的經驗中，應特別強調的是無產階級專政。就是說，用無產階級專政來鞏固階級鬥爭的果實，同時還繼續發展階級鬥爭。這個專政是消滅一般階級和建立無產階級社會的必要條件。無產階級專政的任務，是鎮壓國內外反動統治階級的反抗和復辟，團結一切勞動人民於無產階級周圍，從事社會主義組織建設工作，無產階級專政的性質，是無產階級在整個歷史時代，掌握國家政權。無產階級專政條件下的民主是無產階級的民主，是絕大多數被剝削者被壓迫者所享有的民主，「專政」是多數人對少數人的專政，是被剝削者對剝削者的專政，這個專政的科學解釋，就是直接憑藉於武力而不受任何限制、不受任何法律規條所約束的政權。所以說無產階級專政是「無產階級專政的基本內容。」無產階級為了強化這個專政，鞏固這個專政，必須實行無產階級專政的最高原則，就是實行以無產階級為領導的無產階級與農民的聯盟。無產階級在整個過渡時期，不僅是自己教育，並鍛鍊自己成為管理國家的力量，同時還要教育並改造小資產階級。我們在理解無產階級專政在過渡時期的重大意義後，我們就要對機會主義者及小資產階級站在反動統治階級立場，為反動統治階級叫囂的「普遍平等」、「完全民主」、「純粹民主」、「資產階級的民主可以和平地發展為無產階級的民主」等錯誤思想進行批判。

（二）認識關於社會主義革命和社會主義在一個國家內勝利可能性的理論。政治上經濟上發展的不平衡是資本主義底絕對法則。因此，社會主義可能首先在少數幾個或甚至於在一個單獨的資本主義國家內獲得勝利。這個新的理論根據就是：資本主義在存在的一切階段上都是不平衡的發展着。到了帝國主義時代，發展的不平衡性更極度的尖銳化，更具有決定的意義，更變成瓦解資本主義的一個強有力的因素，更促進了在單獨一個國家內社會主義勝利的可能性。這是基於下列兩種基本情況的變化：

首先，在帝國主義時期，世界已被分割完了，就是說：各帝國主義者之間循着軌道平坦的、和平的發展，已無可能性了。唯一的辦法，只有在世界市場上採取排擠別的國家，削弱別的國家才能發展。其次，有些資本主義國家比較迅速地提高了發展水平，減少了各國的發展水平差異，它們的發展水平幾乎一樣高了（這種情形在帝國主義時期以前是不甚顯著的）。這說明了什麼問題呢？這說明了許多資本主義國家的力量變成差不多了，但他們企圖侵略他國的野心更加強了，於是就促成帝國主義陣營內部的衝突加深和尖銳，促使世界帝國主義的戰爭爆發。因此，在被帝國主義所削弱了的資本主義國家中，便最易發生革命。蘇聯十月社會主義革命的勝利，便是充分地證明這一點。

今天，國際情勢更是：帝國主義陣營已面臨着根本的崩潰，無比強大的力量的社會主義國家蘇聯的存在，和其他各國人民民主國家，新民主主義國家的鍛鍊及破壞帝國主義的鎖鏈，更可能地具備了建設社會主義的條件。……這一理論的新的正確性，也由於這一理論給全世界勞動人民開拓了一條正確的道路，給全世界勞動人民以一種戰鬥的武器。（未完）

交通指南

本港開出客機日報表

中港旅行社超報導部　（電話）二二五〇九

地名	票價	星期	開出時分	公司	地名	票價	星期	開出時分	公司
倫敦	308·	2 5	上午7·	英海外	紐約	4843·	3	下午2·45	汎美
	3188·	1 5	下午3·15	汎美	溫高華	4210·80	4	中午12·30	加航
		3	下午2·45		雪梨	2368·	6	上午9·	英海外
					西貢	482·40	3 7	上午9·	法航
							5	上午8·	
	3088·	6	上午8·	法航		482·40	3	下午1·	泰國
	3082·	5	中午12·30	菲航					
檀香山	3567·	1 2 4 5	下午6·30	汎美	海防	320·	5	上午8·	法航
						320·	6	上午7·45	泰國
	3567·	3 6	上午11·30	菲航			5	上午8·30	
三藩市	4211·	1 2 5	下午5·30	汎美	河內	340·00	5	上午8·	法航
							7	上午9·	
	4211·	3 6	上午11·30	菲航	仰光	736·	2 5	上午7·	英海外
岷埠	377·	2 5	上午5·30	汎美		520·	2	上午7·45	泰國
						500·	2	上午9·	暹航
	377·	5	下午1·30	菲航	巴黎	3056·	5	上午8·	法航
		3 6	上午11·30						
	300·	1	上午7·	港航	印度	1056·	2 5	上午7·	英海外
	300·	1 3 6	下午3·00	國泰		1073·	1 5	下午3·15	汎美
	300·	2 5	下午2·	環亞			3	下午2·45	
							3	下午2·45	
星洲	832·	2 6	上午9·	英海外			2	上午9·	
	600·	2 5	上午7·45	國泰					
	630·	2	上午9·	暹航		645·			暹航
	600·	3 7	上午7·15	太平洋	曼谷	557·	1	下午3·	汎美
		3	上午9·30	法航			3	下午1·	
新島	2352·	二星期一次		法航			5	下午2·15	
東京	947·86	2 6	上午8·	英海外		544·	2 5	上午7·	英海外
	963·	1 4	下午5·30	汎美		375·	3 7	上午7·	太平洋
	947·86	4	下午4·30	昌興		375·	2 5	上午7·45	泰國
山打根	600·	1	下午3·	國泰		340·	2	上午9·	暹航

○內河輪船航期○

往澳門

船名	日期時間	泊碼頭	電話
玉門	每日上午九時	德忌利	31408
龍門	每日下午二時半	德忌利	31408
利航	每日下午三時	貨倉	50021
廣東	每日下午三時	元安	27308
廣西	（入例塢）	元安	27308

往澳門

船名	日期時間	泊碼頭	電話
香江	每日下午五時半	德記	22338
劍門	每日下午五時半	三角	31408
永利	每日下午三時	泰興	22169
德星	每日上午八時半	同安	20545
廣福祥	每日下午二時	海安	22091

入口船期

船名	西名	埠名	日期	公司
西南坡	SERAMPORE	太平洋岸	廿五	寶隆
哈定將軍	ADMIRAL HARDY	西貢	廿五	寶隆
山西	SHANSI	神戶	廿五	太古
海門	EMPIRE PARK	汕頭	廿五	霖記
兵天	BINTANG	日本	廿五	寶隆
祥興	CHEUNG HING	浙江	廿五	大興
南京勝利	NANKING VIC.	星洲	廿五	中聯
孟戴維斯	MOUNT DAVIS	美國日本	廿六	總統
擺地安	AKTION	美國岷城	廿六	太平
美上美	HEINRICH JESSEN	天津	廿六	捷成
賓力其	BENVRACKIE	英京星洲	廿六	洛士利
安培	EMPIRE DIRK	上海	廿七	運通
永生	WING SANG	基隆	廿七	渣甸
湖南	HUNAN	天津	廿七	太古
海興	HAI HING	星洲	廿七	多利順
阿路威	ALAWAI	美國日本	廿八	華林
比節士總統	PRES. PIERCE	美國日本	廿八	總統
飛雲	FLYING CLOUD	紐約岷城	廿八	霖記
西獨士	CYCLOPS	英京星洲	廿八	太古
賓溫尼	BENVENUE	英國星洲	廿八	洛士利
蘇州	SOOCHOW	曼谷	廿八	太古
他士文	TASMAN 孟家塞	爪哇星洲	廿八	渣華
奧安力	OYONAX	歐洲	廿八	法郵
柯陀美頓	AUTOMEDON	大沽口	廿八	太古
布路車士丹	BALUCHISTAN	日本	廿八	渣甸
碧干些亞	BRECONSHIRE	英京星洲	廿九	渣甸

出口船期

船名	西名	開往埠名	日期	公司
賽根維華	BOUGAINVILLE	星洲庇能	廿五	[illegible]
太陽	TAI YANG	岷城歐洲	廿五	多利順
萬壽	MABUHAY	汕頭	廿五	華南
盛京	SHENG KING	基隆	廿五	太古
美福	MUI HOCK	曼谷	廿五	振盛行
四川	SZECHUEN	星洲檳榔	廿五	太古
福華	FOOK WAH	汕州	廿五	天生
尼柴賓	NAIRNBANK	日本	廿六	[illegible]
擺地安	AKTION	[illegible]	廿六	[illegible]
美南	MUI NAN	星洲	廿六	振盛行
康達	LA COMP ANA	吉大港	廿七	中國
孟戴維斯	MOUNT DAVIS	爪哇星"	廿七	總統
晏尼士	AENEAS	星洲歐洲	廿七	太古
怡生	E. SANG	基隆日本	廿八	渣甸
山西	SHANSI	曼谷	廿八	太古
西南坡	SERAMPORE	岷城歐洲	廿八	寶隆
和星	STAR ARCTURUS	日本	廿八	福來
美上美	HEINRICH JESSEN	青島天津	廿八	捷成
阿路威	ALAWAI	日本美國	廿九	華林
飛雲	FLYING CLOUD	日本	廿九	霖記
柯利近郵船	OREGON MAIL	日本美國	廿九	福來
萬福士	VAN HEUTSZ	星洲德里	廿九	渣華
比節士總統	PRES. PIERCE	日本美國	廿九	總統
湖南	HUNAN	天津	三十	太古
永生	WING SANG	基隆	三十	渣甸
賓力其	BENVRACKIE	星洲歐洲	三十	洛士利
達士摩勝利	DARTMOUCH VIC.	巴拿馬美國	三十	美鋒
哥頓將軍	GENERAL GORDON	日本美國	卅一	總統

京漢線客車簡明時刻表

漢京特快	漢京普快 144	站名	鄭漢普快 143	京漢特快 7
12·13		北京		17·05
0·45 0·22		石家莊		4·11 4·26
0·52 7·34	14·53	鄭州	14·10	20·57 21·15
16·10	8·20	漢口	8·35	12·49

廣武普客 172	廣武快客 52	站名	武廣快客 51	武廣普客 171
10·45	19·08	武昌東	9·00	21·30
21·55 21·35	8·25 8·08	長沙東	19·41 20·10	9·55 10·12
15·25 15·00	2·54 2·30	衡陽	1·34 1·50	16·40 17·05
[illegible]	16·05 15·50	韶關	11·58 12·10	4·52 5·15
[illegible]	[illegible]	廣州東	19·45	14·10

廣深線各次客車行車時刻表

快客 68	快客 66	快客 64	普客 62	站名	普客 61	快客 63	快客 65	快客 67
21·11	18·51	16·47	12·53	到 廣州東 開	7·00	8·58	11·11	15·10
19·37	17·17	15·09	10·57	開到 石龍 到開	8·47	10·45	13·06	17·25
18·29	16·02	14·05	9·43	開到 樟木頭 到開	9·38	11·36	14·05	18·28
17·09	14·42	12·50	8·15	開 深圳 到	10·44	12·42	15·13	19·43

滬粵客車

簡明行車時刻表

快車 10		站名		快車 9
5·30	到	上海	開	18·00
1·05 0·40	開 到	杭州	到 開	22·30 23·04
19·05 18·55	開 到	金華	到 開	4·50 5·05
4·19 3·49	開 到	南昌	到 開	19·44 20·17
14·20 13·58	開 到	株州	到 開	9·45 10·15
10·10 9·40	開 到	衡陽	到 開	13·51 14·20
23·27 23·17	開 到	韶關	到 開	0·41 0·51
16·00	開	廣州東站	到	8·15

英段車

九龍開	到羅湖
上午 6時55分快車	上午 7時45分
7時51分快車	8時31分
8時25分	9時35分
9時正紙乘三等客	10時20分
9時45分	10時59分
11時40分	下午12時47分
下午 1時5分快車	1時45分
2時3分	3時10分
3時20分快車	4時正
4時25分	5時31分
6時正	7時26分
8時17分	9時24分

羅湖開	到九龍
上午 6時58分	上午 8時6分
7時57分	8時44分
8時10分	9時17分
9時55分	11時2分
11時49分	下午12時56分
下午 1時11分快車	1時56分
2時6分	3時19分
4時3分	5時10分
5時12分快車	5時56分
6時5分	7時13分
7時25分紙乘三等客	8時44分
8時正	9時46分

各地通信

湖南衡陽專區災情基本上已停止發展
專署召開財經幹部會議 初步檢查處理公糧情形

【衡陽通信】衡陽專署於本月九日召開財經負責幹部會議，對二十天以來處理公糧工作作了初步檢查與研究。

據衡陽、攸縣、衡山、酃縣、耒陽等五個縣不完全統計，截至九日止，已處理公糧一千一百餘萬斤，佔總任務百分之五十一強，其中建倉糧處理進度較慢。由於大批公糧的貸放，使全區災情基本上停止發展。但偏僻的山林地區，仍須特別注意大力去搶救災民。

處理公糧工作已取得一定成績。但在某些地區由於領導上重視不夠，或各財經部門工作不夠協調，在工作方法上沒有或不夠大膽依靠羣衆，形成包辦代替，對處理公糧政策與分配數字，不敢在羣衆面前公開，致使掌握情況不夠，工作進展緩慢，發生嚴重的平均分配的現象。或僅佈置下去就以爲萬事大吉，沒有深入檢查用途，以致某些貸糧戶領取貸糧後，即被鄉幹部扣去償還債務，沒有很好利用這一物質力量用到生產渡荒上去。如衡陽六區金華鄉羣衆不懂政策及分配數字，給壞分子鑽了空子，三戶頂一戶的冒領，該鄉貧農傅中書與另一壞分子合領，領到後，壞分子卻對他說：「政府不准抵戶頭，糧不能分給你了！」傅急得向工作組哭訴。該縣八區個別保由壞分子掌握，表面上將救濟糧發到百分之五的戶。但一貸下後就三、兩斤的大衆分了。

因此，會議要求各地認眞發動羣衆，深入了解情況，不可再延遲下去，特別邊遠山林地區，更應注意。對[illegible]、地主、惡霸的造謠與破壞，予以嚴厲的揭露和鎭壓。對已貸放的糧食，應立即檢查。組織羣衆用到生產渡荒上去；（防旱、加肥、歸種等）嚴防任何浪費、如扣、重新分配的變相平均主義等現象的產生。如已發生此項現象，應即糾正並追究責任。此外，對工作落後的區、鄉，檢查原因，及時配備力量突擊，使工作儘可能平衡發展，按期完成任務。

會議最後指出：目前正是夏荒最緊急關頭，各級政府務本「救荒如救火」的精神，抓緊時機，最後努一把勁，將未處理部分趕快處理，爭取於本月二十日前處理完畢。

黑龍江通信
中國第一個女拖拉機隊
張振義

看，我們的拖拉機
身上帶着鐵犂
耕起了草原萬里
我們是生產的動力
開嗬！開嗬！
開遍了祖國的大地⋯⋯

——德都萌芽鄉師農場女拖拉機手唱的歌。

黑龍江省德都萌芽鄉師農場的女拖拉機隊，在六月三日正式成立了，隊員共十一人。這是中國第一個女拖拉機隊。

這個女拖拉機隊有五名駕駛員，五名助手和一個文化輔導員，管理着三部機器。梁軍是隊長，吳玉珍是文化輔導員，其餘的九個人是——田淑芳、陳姬茹、陳彥、黃桂珍、劉[illegible]新、孫迎新、宋榮、何秀芳和張鳳燕。

一九四八年五月，梁軍在北安拖拉機訓練班畢業，開着拖拉機回到德都萌芽鄉師範學校來。同學們都很興奮地去迎接她。那時，陳姬茹非常感動，也熱情地要學會開拖拉機，爲祖國建設服務。梁軍就耐心地幫助她。去年春天，陳姬茹就加入拖拉機隊，每天風裏來，雨裏去，饅啃，機器烤，還常常在地裏打小宿⋯⋯。經過艱苦的學習，她到底學會了這門技術。

陳姬茹能頂班開車的消息一傳出去，田淑芳、陳彥、黃桂珍在一塊商量後，也報名參加了拖拉機隊。那時正是秋天，在地裏休息的時候，她們坐在榛柴棵裏，聽梁軍講機器原理。拖拉機不分日夜的轟鳴，她們也不分晝夜的忙着學習。

中華人民共和國成立的時候，校長高衡同志（現在的黑龍江省文教廳長仍兼萌芽鄉師範學校的校長）從瀋陽來信鼓勵同學們努力學習，「要在五星紅旗招展下，奮勇前進，建設前途無限美好的祖國」。領導同志都在熱心地關懷着她們的進步，關懷着她們的健康。首長常常囑咐技師：「要耐心地教，要照顧她們的身體。」她們在學習時，有了小病不肯休息。首長和同志們都催促她們去治療，不讓她們在病中做重活。這樣，她們學習更加充滿信心，更加積極努力了。

去年冬天打麥子時，溫度在零下三十多度，她們五個，和男同學一樣，在嚴寒裏奮勉工作，手凍壞了也不肯休息。

她們進步的迅速，出乎一般人的預料。今年正月，學員舉行拖拉機操縱考試。陳姬茹坐在「斯特茲」的機座上駕駛，技師坐在旁邊。當開到急彎時，大家都替她擔心。鏈輪卡卡的響，發動機轟隆震耳，她有些不安。可是，憑着八個多月努力學習的經驗，她沉着地握了兩下「油門」，就順利的過去了。這次考試中，她考上了駕駛員；學了五個月的田淑芳、陳彥，考上了一等助手；黃桂珍考上了二等助手。

考試以後，她們提出要在春季裏爭取全當上駕駛員。她們互相幫助，努力學習。今年三月，梁軍從東北婦代會開會回來，女隊員們從車庫裏跑出來，帶着滿手火油就和她握手，並且欽羨地問她：「看見毛主席沒有？」她們搶着看梁軍從婦代會帶回來的畫刊。她們看到蘇聯集體農莊的婦女幸福生活，看到蘇聯的第一個女拖拉機隊隊長安格里娜，便興奮地想到了新中國美好的未來。

「三八」婦女節的時候，她們曾經要求上級成立女拖拉機隊。那時，領導上考慮到女拖拉機駕駛員人數還少，技術還不夠成熟，沒有允許。現在，又有五名健壯的女青年入了隊；田淑芳、陳彥、黃桂珍也都已升了駕駛員。因此，在六月三號，舉行了儀式，正式成立了女拖拉機隊。

第二天，女拖拉機駕駛員們分乘着三台拖拉機，奔馳在這遼闊無邊的大草原上。司機們前插着黨和政府送給她們的一面紅旗，周圍插滿了各色美麗的野花。拖拉機不住的轟鳴，紅旗迎着風飄展，女隊員們齊聲地唱着：

「哦！火犂，你是我們鋼鐵的戰馬
火犂，你是我們親愛的戰友
你發出愉快的聲音
我們已到了開耙時候
我們走遍田野
驅着鐵馬馳行！⋯⋯」

夏季工商業稅 桂林市即開徵
估計可得中白米一萬擔

【桂林通信】廣西省人民政府稅務局，分配桂林市稅務局上半年的稅收任務原爲中白米五萬三千五百擔，後爲克服財經困難，爭取現收，又增爲六萬擔，現已超額完成，一至六月共收入人民幣四十七億七千八百餘萬元，折爲中白米六萬二千八百擔，另外還有夏季工商業稅即將開徵，估計可得一萬擔，總共可超過上半年任務百分之二十。

在國民黨統治時代，桂林只是廣西官僚階級消費的小城市，工業落後，稅收不及梧州五分之一、柳州三分之一，僞國稅局設柳州，桂林只設稽徵所，也就可證明其稅源的不豐。

解放初期，市人民政府即成立稅務局，掌握稅收，在新稅法未頒布前，暫時沿用了除去幾種稅目外的全部舊稅制，在全市工商業響應下，勝利完成了五億元的舊欠稅款。這對解決財政困難，起了很大作用。

四月份布匹的春季工商業稅中白米七千擔，不及二十天，便完成了百分之九十九，在這短的時期內，能夠完成這個數目，一方面固由於工商界對人民政府的愛護，另方面稅局工作人員的努力也是重要因素，但缺點還很多，如私宰耕牛，鄉酒假市，走私案件還未能有效地控制，房屋稅事前無充分材料，開徵後偏差很多，此外，對商人的說服工作也還不夠，都還應加以糾正。稅局人員現決心繼續努力，爭取下半年更大的勝利。（七月十二日李新）

益陽人民銀行 扶助私營企業
⋯⋯發放工商貸款十億元⋯⋯

【長沙通信】益陽人民銀行七月份放款十億元，土產運銷百分之五十，工業生產百分之三十，私營商業百分之二十，土產運銷的油、竹木、土紙、蛋品等都匯貸放爲主，工業生產注意重點貸放，如有歷史的達人工業社、針織廠、及有規模的裕生、泰和、均益、阜南等鍋鑄廠，現已具體了解情況，要他們編造生產計畫，以便長期放款，正確扶植其發展。（智，七月十七日寄）

皖北鳳陽境內 設立新式農場
皖北行署辦農業職校

【合肥通信】皖北農事試驗場，在鳳陽方邱湖設立機械化耕作農場，實驗用新式農業機械耕作。該場現有大型拖拉機四輛，同時開動每日能墾地二百五十畝，約抵牛力的三十倍，並可利用該機播種、中耕、收割、抽水、噴藥等，目前該場主要工作是墾荒、培育和繁殖良種，實驗機械耕作。自五月下旬起，在方邱湖墾出之公田中已搶種了高粱二百三十畝，旱稻七百五十畝，塘稻三百畝，大豆一百三十畝。所播的稻種有長粟秈、小川稻、塘稻等品種，觀察各品種在退水湖田中的生長情況，擇優繁殖，目的是選擇一種沿淮地區最宜採用的品種，以配合增產任務。所播的塘稻即是一種可在深水中生長的稻種，雖收穫量稍差，但對沿淮窪地常淹水的特殊情況則頗爲適應，爲該場主要品種實驗工作之一。

【又訊】皖北行署農林處、教育處聯合籌辦皖北農業職業學校，校址擇定在鳳陽方邱湖，內部設農藝、森林兩系，不日即可正式招生。該校將與方邱湖機械農場協同作各種農業實驗工作，以造就大批農業技術人員。（七月三日）

泰國迫害華僑
曼谷三華校被捕教職員 有三人遭警察驅逐出境
宣布的罪狀是「不需要」

【曼谷通信】本年五月廿一日凌晨，特別部突擊搜查曼谷啓光、大同、醒華三華校，捕去師生一共十八名。各情曾誌五月廿九日本報，其中十五名獲得擔保外出候審，另三人即啓光之潘正聲、大同之曾漢標、醒華之曾祥興，則爲特別部指爲與案情較有「重大關係」，不准擔保外出候訊，三人一直被押禁於輕罪監獄二樓監房內，迄七月上旬，特別部方面，對於所從之一切「證據」審查完竣，已呈送警察廳審核。茲悉：警察廳於研究該案後，竟批示將他們三人驅逐出境，其罪名是「不需要」。三華校當局於獲悉此事後，認爲目前泰汕海航交通尚未恢復，三位教職員被押禁於監獄內，對其健康頗有損害，乃向警察廳呈請准各校負責擔保在外自由候命出境。又悉：除潘正聲、曾祥興、曾漢標三人已由警察副總監判解出境外，其他十五名，雖由各校當局負責人，進行擔保外出，但仍須候待審判，聞上週間，特別部傳其中數人，至特別部再度審問。（嚴君，七月十六日寄）

北京通信
記京郊國營農場
艾煊

（一）

在一片無邊的大平原上，壯麗的麥浪海般的起伏波動，拖拉機隊員們騎着「鐵馬」在勻整的麥行間奔馳着中耕（除草）。琴弦似的高壓線，從田野的上空飛過；電力抽水機忙碌的汲取地下岩層的水源，水流像山澗急促的小溪，直向着亢旱的田野奔流。

這就是電化了的京郊國營農場。

當拖拉機最初從這塊廣漠的荒原上馳過，翻臨起一尺多深烏油油的黑土時，農民們都歡喜得拍掌高喊：「我們的鐵馬！我們的鐵馬！」

用「鐵馬」耕種的國營農場，東北有十二個，三十幾萬畝土地。關內共計有十個，分佈在內蒙、華北、華東直到洞庭湖濱的南縣一帶。其中以黃泛區農場最大，而綏遠和察哈爾兩省的農場，在千百里無垠的大草原上，更具有無可限量的發展前途，農業機械化的先鋒戰士們，正在做變荒原爲良田的偉大開墾工程。

今年春天，京郊五里甸國營農場爲了試行集體化，成立了一個擁有七百畝地的合作農場，自願參加的農民共有六十四戶，他們在國營農場的領導下，選舉了管理合作農場的理、監事會，下面分成七個生產小組，農民們在自己合作農莊的泥牆上，寫着斗大的白粉標語，作爲今年工作的努力方向：「深耕細作多上肥」。「推廣優良品種，使用新式農具，開展水利，保證增產」。合作農場收穫的穀物，除十分之三作爲機器代耕費交付國營農場，另外再拿出一部分交公營和從事再生產外，其餘大部即採取按勞致酬的原則，實行計工分配。合作農場飼養着一批集體所有的牲畜。此外，每個農民還保有一小塊個體生產的土地、農具和家禽。

當然這種合作農場並不就是集體農場的雛形，但在這裏可以培養農民的集體觀念，首先使他們認識集體化的好處，以引起他們對集體化的興趣和熟悉。

國營農場除完成自己的生產任務外，還用許多方式爲農民服務，比如和農民換工，農民爲農場飼養家畜，建築房舍或進行其它副業；農場則用機器幫助農民耕種。最普遍的一種形式是拖拉機站幫農民代耕後，農民交付一定的工資、燃料和機器損耗的代耕費。

（二）

由北京乘京古車東行，在雙橋車站附近一大片幾千畝麥苗的中央，顯露出一座高高的水塔和幾百間新修的平房，這就是培養中國農業機械化的先鋒戰士的「中央農業部機耕學校」。

引導我們參觀的李直校長說：「這個學校最初開辦的時候，不但沒有現成的課本，而且連教員都沒有。」中國農業耕作，一直保持着幾千年相沿下來的落後技術，所以現在學習機耕的時候，竟沒有一點經驗可以憑藉。爲了解決器材和教員的困難，他們首先集合了一部份懂得內燃機原理的同志，成立一個研究組，把機器拆開來，一面研究構造原理，一面討論駕駛技術，經過一段摸索的過程後，就從技術高的學員中，抽調了十幾個人擔任教員的工作，採取中學的教學方法——一面實習一面學理論。學校初步正規了，就開始分科學習，成立了農場管理，機械和農業等三組。現在的第二期，打算半年畢業。

學員大都是革命幹部、勞動英雄、工人、機關通訊員、青年知識分子和各地農場調的人員，其中女學生有三十幾名。文化程度從文盲到留學生都有，一般的是初中水平。機械組學習的機器，除了一部份斯特茲——3型鏈軌式拖拉機外，主要的是蘇聯最新式的「斯大林八十號拖拉機」和「一九五〇年式自動聯合收割機」。學員們的學習情緒很高，田野裏、機器旁到處都是討論問題，一個護士出身的女同志耀激聲學習成績好而被大家選爲學習模範。學校裏農民出身不識字的同志，在短短的幾個月內，就能完全掌握現代化的科學耕作技術。第一期畢業的文盲學員楊春才來學習時信心不很高，經過同志們的鼓勵和幫助，他自己也下勁苦學，畢業後分配到南苑農場，現在成了那裏出色的拖拉機駕駛員。

李直向同志說他們今年計劃，要爲各個國營農場培養能夠使用一千台蘇聯新式拖拉機的駕駛員。

（三）

離開機耕學校兩里路的地方便是中央農業部的拖拉機供應站，遠遠的就可看到堆積着的農具和裝配好的拖拉機，由室內倉庫一直堆積到露天廣場上。每天，一條從全國各地農場來的機器領得了大批油漆未乾的機器回去，又經常由我們的友邦運來萬里的渥來大批新的訂貨。這些機器都是蘇聯最新式的「斯大林八十號拖拉機」和「一九五〇年式自動聯合收割機」，還有一小部份「斯特茲——3型鏈軌式拖拉機」。有二十、四十和八十四馬力三種。一部斯大林八十號柴油拖拉機，每小時可耕四十畝地，深度是一尺二寸，而農民的牛犁，每天頂多只能耕三、四畝，其深度不過四寸。一部三十六行播種機一架，其播種的寬度就達三丈六尺。一部斯大林八十號拖拉機每次可拖拉三四部，其播種的寬度，就更爲驚人了。可收割脫完的穀物四三萬斤。

因爲耕作的速度快，效率高，所以每畝地從耕種到收穫的整個生產過程，所需燃料不過一斤（汽油和柴油均如此），代價小而收益大。一個一萬畝土地的農場，只需要五台拖拉機（每台機一人駕駛）就足夠使用了。

新式機器已經在成百萬畝的國營農場上開始奔馳了，它還要在更多的土地上飛馳。斯大林式的「鐵馬」，給新中國的農業增產帶來了無限美滿的前景，也給中國的農業工業化，帶來了光輝燦爛的前景。

驅逐侵略者以解放台灣
潘思東

上月二十五日，美國帝國主義指使朝鮮李承晚傀儡軍隊進攻朝鮮民主主義共和國，接着美國總統杜魯門於二十七日上午在華盛頓發表了一篇破壞遠東和平與挑戰的聲明，公然宣布他已命令麥克阿瑟所率領的海空軍協助李承晚匪黨直接參加對朝鮮人民軍的作戰，命令美國太平洋第七艦隊協助蔣介石匪幫，干涉中國人民解放軍解放台灣的戰爭，並宣布加速對菲律賓、越南等東南亞的侵略行爲，對於美國帝國主義這種無恥的暴行，我中央人民政府外交部周恩來部長於廿八日所發表的聲明中即義正詞嚴的指出：「美國政府這種暴力掠奪的行爲，並未出乎中國人民的意料，只更增加了中國人民的憤慨，因爲中國人民許久以來即不斷地揭穿美國帝國主義侵略中國、霸佔亞洲的全部陰謀計畫，而杜魯門這次聲明不過將其預定計畫公開暴露並付之實施而已。」

杜魯門關於台灣的荒謬聲明，完全違反了開羅宣言，波茨坦宣言，完全違反了聯合國憲章關於任何會員國不得侵害他國領土完整與政治獨立的原則，悍然「命令第七艦隊阻止對台灣的任何攻擊」。杜魯門這一命令所表現的強盜性質，正如新華社北京廿八日電文中指出：「不但明白地表示了美帝國主義對中國領土主權的縱縱侵犯，而且也赤裸裸地揭穿了杜魯門自己於今年一月五日發表的，並爲艾奇遜直至六月廿三日還加以重申的對華政策聲明的極端虛偽性，杜魯門在這個對華政策聲明中，曾揚言美國對台灣或中國其他領土，從無掠奪野心，⋯⋯美國亦不擬使用武裝部隊干預其現在的局勢，⋯⋯不擬遵循任何足以把美國捲入中國內爭的途徑」因此，北京人民日報二十九日以「斥帝國主義強盜杜魯門的非法聲明」爲題所發表的社論，便直斥「杜魯門證明了自己在一月五日是一個騙子，而在六月二十七日是一個強盜」。

杜魯門之由一月五日的騙子變成六月二十七日的強盜是有它辯證發展的原因的，由於遠東革命形勢的發展，美帝在中國的掠奪計畫遭受了徹底的破產，東南亞的人民武裝力量的日益茁壯，特別是日本人民在日共領導下反對美帝使日本殖民地化及重新軍事基地化的革命鬥爭的展開，如吉田茂、李承晚、蔣介石、季里諾、保大之流，一個個在各國人民覺醒而起，堅決鬥爭下，破了產，這一勢力大大地加強了以蘇聯爲首的世界民主和平的力量。這些客觀形勢的迅速發展，迫得美帝「狗急跳牆」，不得不以猙獰的面目，兇惡的強盜本相來直接進行侵略，由幕後偷偷摸摸，鬼鬼祟祟的騙子身份露出了猙獰，張牙舞爪的醜態，決不是美帝強大的證明，相反的，倒正是美帝在遠東的侵略勢力日益削弱以後，倒行逆施日暮途窮的臨死掙扎。

美帝譏誚侵略台灣的「形勢」來說，杜魯門是想拿美帝一手製造的朝鮮的事件作藉口的，據合衆社華盛頓七月十九日電杜魯門在致美國第七艦隊司令史屈波的訓令說：「⋯⋯余已令美國第七艦隊阻止對台灣之攻擊，余更要求中國國民黨方面停止對中國大陸的海空攻擊，吾人對台灣之行動實爲基本之安全，太平洋既已爲朝鮮之戰事所震動，太平洋區內他處若再發生戰事，更是加重太平洋之危機，⋯⋯吾人不願台灣加入混亂，以威脅太平洋之和平」這種假惺惺的謬論，不但不足以辯護美國的侵略行爲，適足以證明朝鮮內戰的爆發是美帝國主義的預定步驟。

其實，美帝對台灣的侵略陰謀是始終存在的，杜魯門在一月五日雖然發表了虛偽的不干涉台灣的聲明，但是美帝卻從未終止過對台灣蔣匪幫的軍事援助，艾奇遜在某次華府記者談話會中也透露過「美國雖不直接軍事援台，但一旦美國武裝被攻擊時即將採取行動」。此次李承晚傀儡軍隊在美帝國主義指使下向朝鮮民主主義共和國的挑釁，正是美帝侵略台灣的預定計畫。

事實上，美帝直接侵略台灣的計畫是早在朝鮮內戰爆發以前便安排好了的，共和黨戰爭販子柯克之派往台灣，其任務不但在協助蔣匪幫防衛台灣，而主要的是勾結麥克阿瑟軍閥美國必須防守台灣的論調，柯克頻頻往來於台北東京之間，就是爲了促成這件事情。六月廿日起，廿三日止，詹森，布萊德雷，杜勒斯，麥克阿瑟的東京會議，雖最後決定挑動朝鮮內戰直接侵略台灣，菲律賓，越南的計畫，但早在他們往東京之前便商量定奪，美國務院與共和黨的戰爭販子也取得了諒解，軍事侵略台灣僅剩下找藉口的問題了。

杜魯門的非法聲明發表以後，美國華爾街獨佔資產階級的代言人李普曼在一篇評論朝鮮局勢的論文中即不打自招的說：「對於使用美國海軍把台灣和中共大陸隔離起來，北韓侵略並不只是一次很好的藉口，而是一個理由，我們沒有首先用武力干預遠東，是該引以爲慮的，但是美國武力現在正被用來平衡現存的雙方力量，而且必須再加使用，以糾正不平，雖然韓國和台灣在戰略上都不過分重要，但台灣則比韓國重要得多」。帝國主義的邏輯就是這樣詭辯的一套，爲了它們認爲戰略上「台灣比韓國重要得多」的緣故，便不惜假使它的傀儡製造一個「北韓侵略」事件來做「一項很好的藉口」和「理由」來爲它的侵略行爲做辯護，對於這些帝國主義的陰謀花樣，中國人民早已由日帝的侵華歷史中獲得了不少經驗與教訓，所謂「中村事件」，所謂「北海事件」，所謂「盧溝橋事件」，都是日帝國主義侵略中國所製造的藉口，今天美帝國主義不但繼承了日帝國主義的衣缽而且更加橫蠻，竟製造了一個和台灣毫不相干的「北韓侵略」事件來侵略中華人民共和國的領土台灣。難道這不會十分過分的麼？

但是，就是李普曼也不能掩蓋美帝侵略亞洲人民的強盜計畫和侵略前途的悲觀，在同篇論文中，李普曼憂感地指出：「⋯⋯在亞洲海岸之外劃出一『綫』作爲美國的永久軍事前綫，這一觀念並不是好的徵兆，因爲這是一條建築在充滿了貧困不安的亞洲人民國家之上的防綫，⋯⋯更多的美國軍隊將在亞洲被凍結起來的」。夢想與已經覺醒的亞洲廣大人民爲敵，美帝國主義的坭足是註定會愈陷愈深的。

因此，對於美帝國主義侵略台灣的暴行，中國人民也認爲沒有什麼可怕的，台灣是中華人民共和國的合法領土，中國人民必將繼續努力以解放台灣，並且必能驅逐美國侵略者而解放台灣。美國的行動並沒有加強侵略的陣營，反而是削弱了它，帝國主義強盜認是擴大侵略的，但是他們愈擴大侵略，就愈接近末日，正如陳毅將軍於十六日在華東軍政委員會第二次全體委員會議上所作報告中說的：「從表面看來好像強盜們的力量是很大的，口味是很健旺的，實際外強中乾，窮極無聊到不擇手段，甘與世界人民爲敵，這乃是侵略者最軟弱的表現，我中國人民絕不害怕美帝國主義的威嚇，一定要收復台灣，消滅蔣匪幫來回答美帝國主義者，⋯⋯強大的新中國與世界和平民主勢力結合起來，一定可以制止美帝國主義的侵略，美國帝國主義在台灣的失敗和蔣匪幫在台灣的被消滅是可以肯定的。」（一九五〇，七，二十於香港）

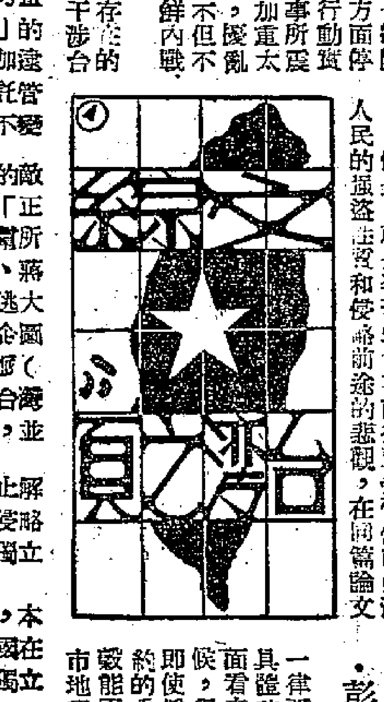

舊陰謀 新花樣
——掙扎中的「台灣託管派」

自從朝鮮內戰爆發，美帝國主義宣布，公然侵略朝鮮、台灣、菲律賓、越南等地以後，居留日本的所謂「台灣獨立託管派」的一小撮流氓們，在麥克阿瑟耳提面命的陰謀指使之下又企圖死灰復燃了。

如所週知，美帝國主義侵略台灣的策略，在軍事上是以扼阻軍武裝阻礙台灣的解放，在政治上，却想在各種不同的情勢下，製造和利用各種不同的傀儡。假如第三次世界大戰會在短期內發生，它就必須援助蔣介石來侵略中國；如果世界大戰在最近的將來沒有爆發的條件和可能，那美帝國主義對台灣的侵略，是不願意利用蔣的，因爲蔣不能任意受美帝的管制，而且總還要擺「強國」領袖的臭架子，另一方面，蔣不但不能在台灣人民中獲得威望，而且會引起台灣人民對美帝的懷疑和怨恨。由於這樣的理由，美帝就想利用居留日本那一批所謂「台灣獨立託管派」來策動台灣的「獨立」，事實上却是由美帝來託管，因此，最近美帝在日本儘量鼓勵這些陰謀家的活動，由日本傳來可靠的消息，美帝爲了欲獨吞台灣，第一步，企圖用「合法」的方式，推翻了事實，運用對日理事會宣布台灣國際管制，然後更用這批傀儡來代替它統治台灣。另一方面，美帝現正更加露骨地運用他的力量干涉台灣的內政，最近被蔣匪幫懸賞一萬元通緝起來的所謂「台灣獨立託管派」的首腦黃彼得及二十餘名徒衆們已由麥克阿瑟指令釋放，並嚴令蔣匪以後不得再加逮捕這批份子，聞現任僞台北市長吳三連、僞台灣省民政廳長楊肇嘉及蔣渭川等均公然與「台灣託管派」勾勾搭搭，這件事證明了美帝對台灣所運用的策略雖不一定，但對侵略台灣的政略是始終不變的。

由於美帝對「台灣獨立託管派」的蓄意扶植和另眼相看，改變了蔣匪幫過去對他們所採取的敵視態度，蔣匪幫過去斥罵獨立運動派的份子爲「台奸」爲「陰謀家」，現在據說已改稱他們爲「正義之士」或「愛國份子」了，並且還下令國民黨反動派的官吏以後不准干涉他們的行動，蔣匪幫所以如此做不外是因爲：第一、蔣匪幫爲了獲得美援，只能恭恭如也，唯美帝的命令是聽。第二、蔣匪幫想利用這段時間儘量榨取台灣的資源和台灣人民，等到情況對他們不利的時候，他們就捲逃大批物資到海外去過奢侈的白華生活。第三、蔣匪幫因眼看台灣解放在即，爲苟延他們的殘喘，企圖將台灣政權在表面上讓給託管派，而在暗中掌握着台灣實際上的權力，但是在日本的台灣獨立派（實際上是託管派）却要和蔣匪幫爭權奪利，他們準備擁護現住日本的台灣大地主林獻堂來統一台灣獨立和託管的計畫，他們同時準備發出聲明書，主張台灣獨立和反對蔣匪幫在台灣的掠奪行爲，並再度向聯合國提出申請書，自然這些行動是和杜魯門的侵略計畫相呼應的。

從朝鮮內戰爆發之日起，美帝對台灣的陰謀計畫就愈來愈露骨，除了宣布下令第七艦隊阻止解放台灣以外，美帝並不斷和日本法西斯軍人舉行侵略會議，向識途老馬的日本法西斯軍人請教侵略台、鮮的經驗並有借重他們之意，但是日本法西斯軍人亦有不同的派別，依靠美帝和比較傾向獨立的兩派軍人迄今對這事情還未能取得十分的協調。

由於意外地連續在朝鮮敗退，美帝是不許台灣獨立份子盲動的，在數天前，獨立派的份子，本來準備發表一篇聲明書，內容大概是這樣的：第一，感謝美國爸爸對台灣的防衛。第二，擁護美國在朝鮮的侵略行動和聯合國的措施。第三，攻擊蔣匪幫在台灣的各種榨取行爲，然後，提出台灣獨立要求，但是美帝認爲時機還沒有成熟，拒絕發表。

本來，當今年春初，所謂「台灣獨立託管派」的「領袖」廖文毅由香港往日本的時候，便應美帝的命令草擬了一份未來的「台灣獨立民主國」政要的名單，他們的職位也分配定了，預備時機到來，便粉墨登場，這名單計開：主席廖文毅，祕書長邱炳南，外交部長廖文奎，國防部長黃南鵬，建設部長陳哲民，教育部長簡正誼，新聞處長林順昌，警察處長莊要傳，外交部東南亞局長黃紀南，外交部歐美局長黃璨立。其他未詳職務的尚有：陳稻桐，簡世強，黃耀東，廖史豪，借約瑟等人。因爲由於美帝當時的遠東政策還舉棋不定，而且廖文毅到東京以後的活動又受到台灣蔣匪幫的嫉忌，蔣匪幫乃通過僞駐日代表團團長朱世明向麥克阿瑟要求逮捕廖文毅。麥克阿瑟爲了敷衍台灣，表面上以非法入境的罪名拘留廖某，但實際上廖却一直被麥克阿瑟優待在東京最華貴的東京大旅社裏，麥帥對於自己豢養的走狗，是準備某種時機到來時派用場的。

但是，由於形勢的演變，如果美帝準備利用台灣大地主及土著財閥林獻堂等來做台灣獨立的傀儡，那末廖文毅等在台灣的聲望及潛勢力是不能和林等匹敵的，「台灣獨立民主國」的「主席」也因此會落空，但是，同樣林獻堂甚至麥克阿瑟等之陰謀也註定要落空的，因爲中國人民是一定要解放台灣和有力量解放台灣的，美帝國主義和「台灣獨立託管派」的走狗們別做夢吧。（曾怡然）

（一九五〇、七、二〇，於香港）

補論台灣蔣匪幫推行所謂「三七五」減租發生的「問題」
——兼答謝復聖爾平等先生——

·彭思博·

拙作「剖視所謂『三七五』減租」一文於本月二十三日在大公報文綜欄台灣之頁刊登以後，翌日由大公報轉來幾位熱情的青年朋友的來信，在研究土地改革問題的正確態度上，要我們將該文因限於篇幅未能闡述的問題，如：換訂租約問題，單季田，看天田，輪作田標準收租問題，減租後田寮、鹽場問題，荒歉減租問題，租期問題，加以說明，這幾位朋友的熱情感人，我們願在此加予補述。

對所謂「三七五」減租雖然抱着這樣多種的原因和作用，但一且施行起來的時候，由於國民黨反動政權的反動性和腐朽性，以及台灣農村參政權和經濟權仍緊握在封建地主階級手裏，便使所謂「三七五」減租因此發生許多「問題」，也因此影響到減租的實際效果，其中以前文所列舉的十一個「問題」是屬於比較主要的，同時也是帶有比較普遍性的，現在要補述的却是比較次要或者是局部的「問題」。

（一）換訂租約問題：僞省府具體規定，推行減租後，過去習慣上是口頭約定的耕地租約，固然要新訂租約；就是舊有的耕地租約，亦要新訂，用意是希望業佃雙方關係從此具體確定，以免業佃間時常發生異議和糾紛，表面看來，這辦法的出發點是良好的，但實施的時候，很多刁頑的地主往往用種種藉口避不訂約的，即使僞府運用行政力量勉強完成了形式上換訂租約的手續，但佃農實際上能否得到利益，還在租穀能否照新租約繳納，換句話說，是否尚有「黑市地租」存在，事實上，因爲佃農政治地位低，社會地位較低，知識又較差，而且又不會巴結官府，加上地主的欺詐威脅，地主很容易用強迫或欺騙的方法，不照新租約收租，換訂的新租約實際上變成了廢紙，過去就曾經發生過地主帶了武裝要求佃戶仍舊照普通流行「黑市地租」那早已成爲公開的秘密了。

（二）減租後田寮問題：田寮及建地收租問題包括佃農住屋，曬稻場，及其他有關農業建築物和建築用地，過去多包括在租用土地內，不收租金，或另由地主供給，推行「減租」後，地主要求另收租金，但佃農却希望仍照習慣，不再收租。

（三）單季田，看天田，輪作田問題：每年一期種水稻，一期種雜糧，如甘藷，花生，陸稻等的土地稱爲單季田。每年依靠雨水種一期水稻，（多在下季）其餘期間不能使用的土地稱爲看天田（又稱『多田』）。台南大圳（日治時代修建的台灣最大的水利灌溉工程）灌溉區，爲便於分配水量，在日治時代，曾規定區內土地，一律爲三年輪作，一年共六期，一年分兩期，一期種水稻，兩期種甘蔗，一期種雜糧，這種土地稱輪作田。（和閩南祖宗祭祀用的「太公田」的「交輪田」性質不同，「交輪田」是按年由主持祭祀祖先的子孫輪流耕種的土地）。

對單季田和看天田，因爲未能詳細調查其實際生產量，因此所訂定的標準收穫量多失之過高，同時因爲地目等則又未能合理調整，所以佃農吃虧很大。至於三年輪作區土地，台南縣、市和嘉義市，雖擬訂有三年輪作區正產物收穫標準表，作爲規定等則訂約納租的依據，但其中一部份土地，因距離水源的遠近或地形特殊，輪作情形亦各不同，因此影響輪作田正產物收穫量的標準，糾紛亦因此發生。

（四）魚塭收租問題：就是養魚田或養魚池問題；在高雄、台南一帶，很多的稻田同時養魚，因此完全照台帳上登載的地目計算出來的收穫量並不能完全適用，各地養魚池的情形，大致可分爲下列三種：㊀地目爲「田」，每年上期出租種水稻，下期地主收回養魚。㊁地目爲「田」，實際上上期出租種水稻，下期地主收回養魚。㊂地目爲「養」終年出租養魚，以上三種情形，第一項尚可比照一般雙季稻田等則之正產物收穫量標準二分之一訂約繳租，第二項則必須變更地目，第三項養魚地在數量上出租的很少，但因養魚需要成本大，佃農是負擔不起的，這類魚地的租率也很難定得很準確。

（五）荒歉減租問題：耕地遇有荒歉，得由業佃雙方，依照當地習慣，協議減租，唯報勘災數手續，及協議不成的補救辦法，僞府又無明白規定，業佃有何標準可以遵循？（閩南遇荒歉時所謂「剷分」，大概是不管荒歉的程度如何，均照實際收穫量由業佃雙方按原定的租率分）。

（六）租期問題：台灣「減租」之初，許多地主主張採用不定租期，他們對佃農說：「定了年期，反而不好，滿了年期，就可以撤佃，不定期，就可以無限期延長下去了。」這種說法表面上似乎很合理，因此有些地區佃農也認爲說得通，就是主辦人員也接受，開始時，都訂不定期租約。其實，不定期租約對佃農是不利的，上面地主的話，可以說是對佃農一種似是而非的欺騙，不定期，地主不是隨時可以撤佃嗎？

以上敘述的「問題」，和前文所述的「問題」結合起來，就是使台灣蔣匪幫推行的所謂「三七五」減租變質及大打折扣的因素。

同時，我們曉得我國各地封建地主剝削佃農的手段和方式，雖有所謂「風俗習慣」的不同，台灣一些情形也的確有與他地不同的特點的，（如前文指出的，台灣最大的封建地主，以前是日本帝國主義者，現在是國民黨反動政府本身，以及日本五十餘年統治，對農村的影響等）但在基本上說來，正如謝聖爾平等先生指出的，台灣的農村生產關係，土地剝削的方式方法，以及各種「風俗習慣」，很多都和閩省相似，事實上是：台灣人民十分之九以上都是閩南粵東移民的後裔，（六百五十萬台胞中，閩南籍約佔五百餘萬，粵東客家籍約佔百餘萬，高山族約佔二十餘萬）因此，台灣保存閩南的「風俗習慣」是很自然的事。

又是因爲「篇幅」關係，答覆的僅限於所指範圍以內的問題，其他的問題，讓我們以後再談吧。

（一九五〇、六、廿六、於香港）

·小啓·

解放台灣會不會引起世界大戰？台灣的人力財力還可以維持多久？六百四十萬的台灣人民究竟目前怎樣的在掙扎着日子？台灣與大陸的貿易關係將如何演變？解放以後的台灣在國防和經濟的意義上之比重如何？這許多的問題都是每一個中國人民都應該瞭解的，因此，我們希望讀者能不斷地投稿和提出意見，這樣，才能把「台灣之頁」的內容充實起來。來稿請寄本報文綜編輯室收。

大公園

從黃小姐到黃同志

梁中勁

「她是黃同志，是農學院的同學，也是我們同組的新同志！」學習小組改編後的第一次集會，小組長李芳介紹一位女同志給我們認識。

她點了點頭，作了一個扭捏狀，便坐下來了。這位女同志的打扮是：頭上電髮，唇塗口紅，身上穿上一件花紅色的旗袍……身上還帶着一種醉人的香味，使人深深地感覺到：這是一位美式裝備的小姐——如果稱她為黃同志，不如稱她為黃小姐還來得妥貼一些。

據說：黃小姐是出生在一個富有的人家。在國民黨反動派統治廣州的時候，她的父親是××銀行的主任，大括大刮，發了鉅錢，買了洋房、汽車……自不在話下，但據黃小姐說：「她父親做官是異常廉潔，她之所以這樣富有，完全是父親經營生意起家的。」

不知是什麼時候，她結識了一位中央××委員××區長官的某公子，這位公子整天跟她玩呀、吃呀、喝呀……生活過得相當有趣。

解放軍來了！反動派的「官兒」們，像一羣黑夜裏的耗子，當黎明到來的時候逃走了！黃小姐跟着她的父親逃到香港，而那位中央××委員××區長官的某公子，竟逃到美國去了！以黃小姐的口吻來說：「從此鴛鴦飛散，各自東西」。這種「仇」與「恨」，她常常不會忘記的。

所可安慰的，便是他常常惦念着她，經常從美國的彼岸，他寄給她一些美國的禮物，如美國口紅呀、玻璃絲襪呀、大腿電片呀……五光十色，光怪陸離，而這許多的禮物中，她最喜歡便是美國口紅和大腿電片，她常常讚美美國口紅的優點有㈠不脫色，㈡顏色鮮艷，㈢不溶於口水中。

所以她這次由香港來校，帶有大批各式口紅、玻璃絲襪、美國電片……

解放後的廣州，同學們整天都忙着學習、搞思想，每星期小組裏有三小時上政治課，三小時小組討論和三小時小組早讀，因此，生活是嚴肅的，緊張的，每個同學都在鍛鍊自己，改造自己！

星期三是上政治大課的時間，同學們紛紛夾着筆記簿，鉛筆，去上大課，這一次是方方同志講「歷史唯物論」。

「喂！你把你的書放下，留心上大課！」小組長李芳發出尖銳的聲音。同學們沿着組長所指的方向望去，原來發現黃小姐躲在後座，低着頭，聚精會神地看一本「情火鴛鴦」和大腿霞。

「噓！」同學們把目光注視着她，發出一種怪叫聲，她紅着臉，像喝醉了酒似的，把書放下了——我所以把喝醉酒來形容她，就是她平日很愛喝酒的原故。

這種生活她實在是過不慣。據她自己說：「我是來校求學，而我選的是農學院，政治課是與我無關的」，因此，她反對討論，反對早讀，反對學習政治課，她認為這都是多餘的。但是學校方面規定每人必須參加小組學習，而且規定政治課為必修科，這真氣壞了她！她為了應付點名，因此她只得勉強參加小組學習，遲到或缺席，是她認為經常的事！

她每天照例早晨七時到市場去吃些早點，吃完早點，便大搖大擺回課室上課，上課完畢吃完早飯，下午如果沒有課，便到外面去喝咖啡呀！溜冰呀！跳舞呀！看電影呀……。

「真不明白！黃同志為什麼不肯參加我們的小組學習」，在小組討論會中，組員某君直率地向大家徵求黃同志的不參加學習的理由。

「理由是很簡單，就是她個性不喜歡集體生活的緣故！」一位組員回答。

「我堪當不然」，另一位組員很鄭重地說：「人究竟是人，人的本性是喜歡集體生活的。」

「那麼，你又說是甚麼原因呢？」某君問他。

「我以為那完全是小組長的罪過，小組長不去領導組員和了解組員，而使組員墮落。」

「對了！我也認為這是一個主因，小組長太懶！太不負責任！」又一個組員附和。……

像這樣，你一句，他一句，批評到小組長無話可說了。小組長是一個性子暴燥的人，原他懷恨黃同志，他認為黃同志太不遵守小組規則，不遵小組規則無異是不尊重自己，他恨不得立刻見了黃同志罵她一頓。

× × ×

「呀！……」

我的年輕郎呀！

你呀！你是何等的薄情！

你呀！你是何等的薄倖！

……」

「天邊月，照海呀……還照到我妹呀，慨梳妝樓……」

時間已是晚上十二點鐘了，同學們都睡着，黃小姐獨個兒開着收音機，她也附和着收音機的歌聲唱呀唱的。據說：這是「美國之音」播送出來的音樂、歌聲比人民電台的動聽，所以她也時別愛聽「美國之音」。

「今晚我已找你幾次了！噯！」小組長發現她，好像發現甚麼敵人似的。

「組長！有甚麼重要事呢？」

「沒有！」小組長的聲音來得沉重些，「你！你這個人，罪惡不淺，你破壞我們小組！不參加我們小組活動！」

「甚麼？參加不參加是我的自由！誰都不能管！」可是她仍以嚴厲的臉色反駁。

「甚麼是自由，你簡直是一個破壞自由的魔鬼！」

她伏在桌子上嗚嗚地哭起來！

「這日子真難受！我要回香港，過那舒適的生活。」當組長走了的時候她肯定地說。

明天早上，同學們看見她把凌亂的東西收拾起來，打了一個行李包，預備走了。

「你呵！到那裏去？請假嗎？」一個女同學問她。

「不！我要回香港去」她氣憤憤地回答：「今天我要搭車回香港！」

「回香港做甚麼呢？有甚麼要緊的事情？」那同學用探詢的口吻問她。

她哭了！她把昨晚的事情從頭到尾都告訴她，最後她說：「下午四時便要離校搭火車回香港。」

正午十二時團支部開了一個討論會，那位女同學，把昨天晚上黃同志受到小組長李芳責罵的事情告訴了大會，大會檢討了小組長李芳的錯誤：「……我們同學間要有互助和友愛的精神，我們對於落後或不肯學習的同學，不是壓服，而是說服，別人有錯誤，我們要善意批評，不是惡意攻擊……」最後由小組長向黃同志道歉了一番，這小小的風波才算平息了！

× × ×

從此，小組長李芳對待她改變了態度，常常去親近她，了解她，認識她，對她說了很多的話。

「今天，我們小組要開一個小組會議」，小組長用溫柔而懇切的態度說：「黃同志！你可以參加我們的小組會議麼？」

「開小組會議？我不明白，為甚麼整天都在鬧着開會呢？」

「呵！小組會議和小組討論是同學間互助的表現，是把握問題和明白問題的集會，同學們有困難的問題都可以提出來問。」小組長對她很懇切地解釋。

「甚麼把握不把握呢？無論討論什麼問題，只要對共產黨恭頌了一番。有功的歸共產黨，有過的歸蔣介石，這樣便算解決了一個問題了。」她很坦白地說出來。

「舉一例子來說吧！」她繼續說：「譬如：『抗戰是誰領導的？』說是共產黨，一定是不錯了，其實，沒有蔣介石，抗什麼戰呢？……所以，我憎惡開會，憎惡討論。我本身並不憎惡開會或討論，而是憎惡那些不講事實，埋沒真理的傢伙！」

「呵！你坦白極了！這些問題，你可以提到小組討論會中，讓大家給你解決。」小組長笑了一笑，他心裏好像又對她了解多一點了！

「提出麼？同學們便要說你有反動或思想不正了，甚至更有：『破壞小組的行為』麼？」她引用小組長罵她的話。

「不會！我們絕對歡迎同志們提出任何一樣問題給我們討論，我們常常都說：坦白、忠誠、老實，便是我們的同志，只要把你放在心裏的問題，盡情地，勇敢地暴露出來，我們便承認這同志是進步了；反之把問題悶在心裏，不肯提出來，我們便說這同志是退步的落伍的了！」小組長說到這裏，停一停，再向下說：「有人往往把問題誤解了，放在心裏，也不肯說出來。這是使他（或她）走錯了路。像你這樣坦白的人，我們的隊伍是歡迎的！」

「哦！」她點了點頭，好像明白了一些！

在小組討論會中，她很有勇氣提出許多反面的問題去反駁同學，像：「勞動人是蠢頭蠢腦的人，生成一副賤骨頭，那裏有能力創造世界呢？」「抗戰是蔣介石領導的嗎？」……這許多問題，都給同組的同學們解答清楚了！

她漸漸地開始感覺到小組討論有興趣，對共產主義有了一點新認識。

這次，學校發動認真學習「辯證唯物論與歷史唯物論」的總結號召，她寫了洋洋數萬言的大文章，她把過去的家庭狀況，個人事情，很坦白，很忠誠，很老實地寫出來，寫得有聲有色，寫到悲痛處，有血有淚，當她寫完了這篇總結時，她嘆了一口氣，好像放下甚麼重擔子似的，精神感到異常輕鬆與愉快。

到一個月後，她被選為福利股長，她對同學的福利工作做得很好，最近發電機壞了，水電供應都不方便，可是她馬上發動工人，搶修機器，在短短的二十四小時中，全校恢復了正常的水電供應。學校嘉獎她，她還笑嘻嘻地說：「這是工人的力量啊！」

由於她工作的積極和做事的負責，團支部批准她入團！當她入團宣誓的那天，她把她所有五光十色的玻璃絲襪、口紅、美國大腿電影片……通通燒了！她還說：「我要做一個新中國的青年，我不願做一個殖民地的奴隸！從今天起，我要將過去的惡習洗清……」

「她是黃同志，是農學院的同學，也是我們團裏的新同志！」支團的書記介紹她給全體團員認識的時候，響起了一陣熱烈的歡呼和鼓掌聲！

你選擇些甚麼？

岑桑

我們越生活下去越覺得生活不單是吃吃喝喝，而且是一番道理，一種沉重的工作，一件和數學般必須加以思考和推斷的事情，二十世紀是個偉大的時代，一切都是對於人類的精密的考驗，使人更像是人，鬼更像是鬼，使幻作人形的魍魎，更露出青面獠牙，這是個顯明的劃分人鬼的時代。

莫斯科與華盛頓，北京城與倫敦，一個充滿了仁慈和博愛，另一個卻充滿奸詐和虐待，一個綠樹如海，另一個大霧濛濛，一方面在經營着普遍的幸福，另一方面卻在盤算着怎樣纔可以掠奪得更多，計畫着怎樣纔可以使羣鬼生活得更無恥。

趙桂蘭莊嚴地獻給共和國以能幹的獨臂，為了她自己還可以立一隻手的功勞，而華爾街的大亨們卻天天把戰爭計畫放進他們的議事日程裏，無數的人民英雄正在開山闢路濟河流，而泰晤士河畔口含雪茄在垂釣的老紳士，卻在沉思着怎樣才可以更方便行兇，人與鬼，愛與殘暴是如此分家的；一方面為了要改善自己和別人的生活，用勞力在自己的土地上栽培幸福，而另一方面卻要在別人的災難上面用人血釀造威士忌。

只是由於這樣，他們要求戰爭，戰爭在他們要能斷地上的財富，他們要求侵略，要是一種便捷的搶掠方式，印度，索謀利蘭，菲律賓，火奴魯魯……這一切是十八九世紀的鷄尾酒，杜魯門與邱吉爾應該都有最稱心如意的回味吧！於是他們有理由貪婪地要中國人在河套和洞庭湖畔種植阿美利加的麥子，他們要使每一個加里福尼亞州的Cow boy鞭打一千個蒙古的牧童，要使白宮的侍者統治霧邦的故鄉，要使伯明翰的洗很獨佔布拉格的果子。

我們不欲犧牲一百個親愛的兄弟而使一千個仇敵速死，我們要求彼此依照他們現存的生活方式生活下去，我們必須保衛自己的一切，當然我們最先保衛的應該是：和平！

是呀，生活是一番道理，一種沉重的工作，一件和數學一般必須加以思考和推斷的事情，那麼你需要和平還是戰爭呢？拖拉機還是坦克車呢？螢光管還是探照燈呢？學校還是集中營呢？花園還是墳墓呢？

世界已經到了要求你立刻回答：「你選擇些什麼？」的時候。

★　★　★

「曇花一現」

稚明

前天本報通訊版載杭州的醫藥學院開了一朵曇花，照片上依稀隱約，和筆者去年在台灣所見的差不多。曇花在內地似乎是了不得的新聞，而在台灣，卻是司空見慣了！

曇花的莖是一片片的，形狀很像仙人掌。（仙人掌在台灣多得很，一叢叢的長成四五尺高，上面開着朵朵黃花。）莖也就是葉，曇花的花柄，就從莖端側掛下來，再伸向上去，好像一個S形。它的花苞不來很小，到開放的那個晚上，就大得時別快。通常從傍晚九時起漸漸開放，花色潔白，有牡丹花大。到半夜漸達盛開，從裏層到外邊一圈圈的小下來，兒尖尖的，近柄處簡直像一些鬚鬚，雌蕊很長，旁邊一簇雄蕊，帶些黃黃的花粉，在純白之中愈顯得莊嚴華貴。但是到了午夜以後，就漸漸萎謝了。

本港也有曇花，筆者有一次從西灣道走到堅道，就見某家人家的天台上供着一盆，但恐怕不會開花吧。而在台灣，從六月到十一月正是曇花季節，每盆至少都會開上一兩朵。因為開花在晚上，所以台胞對它有「月下美人」之稱。

如今曇花的季節又已到來，「曇花一現」，蔣匪也逃不了這樣的命運！

披着羊皮的狼

魯虹

寓言

草原上有一羣羊，那裏有水有草，而且羊羣又分工合作，生活過得很好。

山上來了一隻狼，看到這許多肥美的羊，早已垂涎三尺，心中暗自盤算道：「多肥美的羊啊，在我們山中從沒有看過，我要把他們捕捉，吃個痛快。」

牠回顧一下自已，那尾巴、尖嘴、那一付醜臉，怎樣好下手。

但牠是極其狡猾的，回到家裏，看到許多羊皮，這是牠幾年來的「成績」，突然計上心來，暗自欣喜，於是，揀了一張又大又漂亮的羊皮，下山捉羊去了。

但是，可惜得很，無論牠怎樣披着羊皮，那條長長的尾巴，那付醜臉總是遮不了的，羊羣合力把牠打得屁滾尿流。

× × ×

美帝在南朝鮮指使傀儡李承晚發動戰爭，並派出海陸空軍到朝鮮去，以遂牠們侵略和奴役朝鮮人民的慾望。但是，和平運動的日益高漲，各國無數千萬人民的對杜魯門發動侵略戰爭的譴責，美軍又大敗，使他覺得情勢不妙，於是把「聯合國」的皮披來，任命戰敗麥克阿瑟為「聯合國司令官」，借用聯合國旗幟，以圖掩飾其侵略朝鮮的野心。

但是，親愛的狼——杜魯門先生，用聯合國的旗幟，絕不能掩飾你的醜惡的面孔的。

奴才和劊子手

速泛

南朝鮮反動頭子李承晚，正像蔣匪一樣，自己因為站不住腳，便把美國的主子，看作神明，因此他一切只好靠美帝撐腰，因此他在南朝鮮人民中間，有計畫地培植媚美思想。南朝鮮京城出名的「梨花女子大學」，特別設立特殊講座，科目是『英語會話』、『美國人的交際方式與禮節』、『西餐烹調法』、『交際舞』等，講授的都是如何陪愛人散步，如何上劇院，如何舉行舞會，教授全部是道地的美國人。同時每星期都有穿得畢挺服裝的美國軍人來陪她們去『實習』。

漢城在解放前有兩個專供美國人和朝鮮女人結婚的禮堂，一是貞洞第一禮拜堂，一是宗橋禮拜堂，李承晚為討主子歡心，不惜以南朝鮮婦女作為犧牲品，他製訂了一套獎勵辦法，凡和美國軍人結婚的，可以領一筆『獎金』，每個討南朝鮮女人做『老婆』的美國人，都可以收到一份李承晚的厚禮。

李承晚對美帝是極盡奴顏之能事，但對人民却是殘酷無比，根據『祖國陣線』的統計：李承晚從一九四五到一九四九的四年當中，共屠殺了愛國人民十四萬九千餘名，從一九四九年十一月到一九五〇年一月被焚燬的人家有十五萬五千戶以上。在這裏充份地表現出李承晚的兩種身份：對美國主子是奴才，對人民是劊子手。

★只有奮不顧身的精神能克服任何障礙，能在世界上創造奇蹟。（高爾基）

做過磚瓦工人的朴憲永

朝鮮民主主義人民共和國部長會議副主席兼外長的朴憲永，當日本發動侵略戰爭時期，他潛伏在光州的某磚瓦工廠，從事製造磚瓦的工作，廠的老闆對他說：「你會寫字，做記帳員吧！」可是他以「不會說日語」為藉口，始終當了一個工人。朝鮮解放後，這個老闆看到朝鮮勞動黨的報紙，看到朴憲永氏的大照相，大吃一驚，說：「這不是我們的工人阿朴麼？」（集）

戰鬥

（佩幽）

——警句集錦——

★我們被召到世界上來，完全不是為佳節酒宴，我們是被召到這裏來戰鬥的。（果戈里）

★人是反抗他四週的環境而創造出來的。（高爾基）

★寧願戰鬥以死，不願忍痛以生。（羅素）

★沒有鬥爭，就是滅亡。（伊理奇）

★就是極細微的一粒麥子，也是經過與自然鬥爭所得來的代價，只有希望是不成的。（米寇夫）

★被壓迫者對於壓迫者，不是奴隸，就是敵人，决不能成為朋友。（魯迅）

★如果人類停止了戰鬥，人類就會毀滅了；可是戰鬥應該是服從正義的，否則，盲目的戰鬥只會製造罪惡。（雪萊）

[illegible]

（綠萱）

蔣向美要求「反攻大陸」。
永遠是動嘴而不是動手的「反攻」。

× × ×

懷金來港被拘。
不懷金來港也將被拘，逮捕他的是生活。

× × ×

在朝鮮打得這麼不行，美國人惶惑不解。
那是因為他們的士兵對他們的作戰目的首先就不解之故。

× × ×

日本士敏土來港傾銷。
士敏土的作用在團結，這一批則功能瓦解——你們的市場。

井屍案

——根據柯藍的「烏鴉告狀」——

王琦編畫

（1）六月裏的太陽像一盆炭火，高家莊後頭枯井裏，發出一股惡臭，一隻烏鴉飛來了，落在井跟前，想下去啄東西來吃似的。

（2）一會，許多烏鴉都飛來了，叫起來有些噪耳，恰巧莊上的鋤奸主任王占喜往後山割麥，一見烏鴉在井邊叫，便往井邊走過來。

（3）王占喜站在井邊上，把頭往井裏探問，一股臭氣薰得來他掩住了鼻頭。

皇后 冷氣開放
即日獨家映
華納公司熱情浪漫風流喜劇
喜相逢
珍姐羅士．丹尼摩根 主演傑作

奉勸太太們，丈夫一夜出外未歸，是很危險的

平安 冷氣開放
即日起映 美高梅絕頂輕鬆招笑大喜劇
綠楊移作兩家春
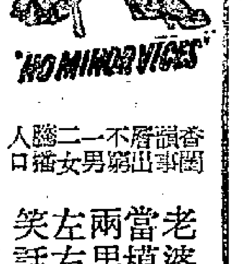

老婆出借 當兩個男人特別相逢之左右逢源 笑話連篇

快樂
即日再映四場 機會難逢 速購火票
翡翠七彩 神奇怪誕 驚險恐怖片王
空前絕後 座無虛席 欲罷不能
縮形怪醫
雅路拔嘉德 成名傑作
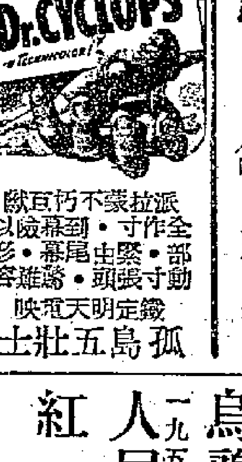

明天映 孤島五壯士

紅軍總攻五千里
千百個隨軍記者用生命換來的珍貴紀錄
從屍堆血流裏得來的現代戰爭全貌
勝利
明天映

娛樂 即日四場 特別重映
雷電華超特歷史古裝巨片
銀幕情人英格烈褒曼得意傑作
（全部七彩巨製）
聖女貞德
攝製三年 動員萬人
女將率師向敵所向無敵 風雲叱咤 砲火連天
快將放映 歌舞雜技 露德歌娘新出賣
不日放映 重來士 蝴蝶夢 全新印本

國泰 首隆重映
探珠探險盜智故事巨片
八爪魚戰海底鯊 小猩猩引逐鳥
虎鯊美人
SHARK WOMAN
裸島風光奇禽怪獸
快將放映 派拉蒙七彩片 鸚鵡女神

東方 開放冷氣衛生
最後今天 勿錯過
華納公司 絕頂滑稽諧笑巨片
魚龍戲鳳
電影皇后 珍惠文 主演
明天正場 巫山雲 名片
今明兩日早場 孤雁凌霄 白燕 張活游 演

樂聲
即日四場 九七五兩時時時時半半半半
比哥倫比亞公司 大沙漠空戰巨片
孤城虎將
SAHARA
堪富利鮑嘉主演
（中文字幕上片）
加映最新霍士新聞 南韓戰事

景星
放映時間 二五七九時半
即日放映 高山大力士悲壯俠義片
叱咤風雲
THE WINSLOW BOY
明天換映 怒海羣雄

大華
即日仍映 華納門劍俠巨片
全部七彩
劍俠唐璜
愛路扶連 主演
加映 最新港運到全新韓國戰事短片

金舞台
即日獻映 華麗堂皇歌舞巨片
玉貌鶯喉
SPRING SONG
主演 舞星喜露麗
下期放映 亂世蛾眉

百老滙 ．衛生冷氣調節．
蠻荒妖猩
Mark of The Gorilla
下期放映 球王秘史

中華 油麻地佛仔大會堂對面
即日四場獻映
義犬紅顏
拉茜
今天公餘場 彩雲仙子
明天公餘場 蘇彝士運河

雲星電版
工作精 起貨快
香港結志街卅八號四樓
電話：二一四三九

半山公寓
羅便臣道七十五號
干德道四十五號

保濟丸十五樽庄改為十樽新装啓事
保濟丸選料精良，功効卓著，行銷中外，歷史悠久，乃大衆必備之良葯，詎有無耻之徒，不顧危害人群，偽造十五樽庄，四出兜售，除經懸紅購緝，及破獲偽葯機關有案外，今特將十五樽庄改為十樽庄，大盒全卬紅紫式色凸墨，小盒及内招亦均從新改換，比舊庄更為精細，諸君賜顧，請留意焉。
港粵 李衆勝堂謹啟

招尋
鄺紹君鑒：自你赴港多年，音信全無……
陸文良、熊妹妹鑒：……
林茂棠蔭軒：……

營業

分類廣告

飲食
北京 北來順
天津肥羊到港
經濟小吃 味美價廉
德輔道西四一四號

上海 鄭福齋

遺失

招生
速成實用

醫藥
上海名醫 丁仲英
診所九龍尖沙咀彌敦道
上午九時至十一時 下午三時至五時
電話：五九六五五

本報經售書籍

- 鋼琴的藝術　F．泰勒著　吳立譯　上海大公報出版
- 經濟常識叢談　上海大公報出版
- 原動力　新文藝連環圖畫　上下集二元八毫
- 鋼鐵英雄　新文藝連環圖畫　上下兩集三元一毫半
- 烏鴉告狀　新文藝連環圖畫　上下集一元一毫
- 一九五〇年人民手冊　上海大公報出版　二元五毫
- 紅旗歌　上海大公報出版　一元二毫

本報發行課　干諾道中一二三號